ULTIMA EDIZIONE

TORINO
Anno VII - Num. 170
Via Roma - Gall. de *La Stampa*
Telefoni: dal 40-845 al 40-849

NUOVA

STAMPA SERA

ULTIMA EDIZIONE

SABATO DOMENICA 30-31 Luglio 1953

L. 25 (sped. in abb. postale)

INSERZIONI: S.P.I., via S. Teresa 7, tel. 42-039, 40-890, 53-861. - Prezzi per mm. di alt. in una col.: Annunci commerc. L. 180 - Annunci finanz. e legali L. 300 - Necrol. L. 150 (dir. fisso adesioni L. [illegible]) Echi crom. L. 380 la linea - Echi spett. L. 420 la linea - Pubbl. scon. 1 vol. rubriche - Edis. festivi aumento 50% Pagamento anticipato. - Il giornale si riserva il diritto di rifiutare qualsiasi inserzione. — ABBONAMENTI (conto corrente postale n. 2/1360): Italia anno L. 6250, semestre L. 3250, trimestre L. 1700 - Estero: anno L. [illegible], semestre L. 4300, trimestre L. 2100. — Copie arretrate: prezzo doppio.

Il progettato incontro a «4» mentre perdura l'inquietudine in Germania-Est

L'Occidente aspetta la risposta di Mosca

Rapporti di Dulles e Lloyd sulla conferenza di Washington

«Le prospettive di pace sono ragionevolmente buone», dice il sostituto di Eden; «E' impossibile predire quel che accadrà in Russia», afferma il Segretario di Stato

Washington, sabato sera.

Nel volgere di poche ore abbiamo avuto quella notte diverse dichiarazioni di personalità responsabili (Dulles, Lloyd e Robertson), che offrono un quadro vasto e preciso della situazione internazionale, così come è giudicata a Londra ed a Washington. Il discorso più importante è quello pronunciato ieri sera alla televisione da Foster Dulles, riferendo al popolo americano sulla conferenza dei tre ministri degli Esteri.

In esso, il Segretario di Stato, dopo aver dichiarato fra l'altro che «la reazione sempre crescente, che va manifestandosi tra i popoli dominati dai sovietici, costituisce una minaccia per la pace del mondo e per l'Unione Sovietica stessa», ha passato in rassegna i problemi internazionali discussi dai «Tre».

Egli ha affermato che l'accordo più significativo è rappresentato dall'invito trasmesso all'Unione Sovietica perchè prenda parte a trattative sull'unità e sulla libertà della Germania e dell'Austria. «Sino ad ora non sappiamo quale sarà la risposta» — ha aggiunto Dulles, il quale ha poi biasimato la Russia per la divisione della Germania, ed ha affermato: «La situazione è esplosiva. Sarebbe bene che i sovietici ammettessero che in Germania il loro regime ha fallito».

Passando ad esaminare la questione della Corea, Dulles ha detto che le Nazioni Unite desiderano trattare concludere una pace onorevole con i comunisti. «Se però i comunisti vogliono la guerra noi siamo pronti anche ad essa. I comunisti pretendono che non può esservi un armistizio, in quanto il Comando dell'ONU non ha offerto sufficienti garanzie sul rispetto dei termini armistiziali da parte della Repubblica della Corea. Ciò è assurdo. Il proposto armistizio non garantisce la condotta futura di nessun Governo. Vorrei che qualcuno garantisse la futura buona condotta del regime comunista della Cina».

Dulles, dopo aver sostenuto che «la politica di Eisenhower sta dando i suoi frutti», ha sostenuto che ogni uomo «i despoti che si trovano a mal partito e cercano nuovi capi e nuovi piani. I Paesi satelliti sono in piena agitazione, ed all'interno del partito comunista sovietico si stanno manifestando movimenti contrari».

Dopo aver parlato del ricostituimento di Berlia, ministro degli Interni sovietico, Dulles ha dichiarato: «E' impossibile predire che cosa accadrà ora in Russia». Ciò rende ancor più viva l'attesa dell'Occidente per la risposta, che il Cremlino darà all'invito degli Alleati per l'incontro a quattro.

«I tre ministri degli Esteri — ha proseguito Foster Dulles — sono stati d'accordo nell'affermare che le condizioni da essi elaborate, salvaguarderanno la pace di ogni nazione, ivi compresa l'Unione Sovietica. Se i capi sovietici desiderano realmente la pace, dovranno cooperare e non ostacolare quel che noi abbiamo proposto per l'Europa e per l'Asia.

«L'Unione Sovietica continua a parlare di pace, ma se realmente la vuole, dovrebbe permettere ai redenti di unirsi e di udire libere elezioni, così da poter creare un loro Governo tedesco.

«In Austria un altro popolo che si trova tuttora sotto l'occupazione straniera sta raggiungendo uno stato di sospensione. Anche qui ci troviamo di fronte ad una situazione, alla quale si potrebbe rimediare qualora i capi sovietici, se veramente vogliano la pace, accettassero di concludere un trattato, attraverso il quale restituire all'Austria la sua libertà e la sua indipendenza».

Dulles ha affermato quindi che i tre ministri occidentali non hanno dimenticato i popoli del gruppo sovietico, i quali desidererebbero poter riconquistare la loro indipendenza, e si sono trovati d'accordo nell'esprimere il loro desiderio di vedere una vera libertà ripristinata nei Paesi dell'Europa orientale.

Anche il «caso di Eden», nel suo rapporto alla televisione, ha sostenuto tesi sostanzialmente vicine a quelle di Dulles. Infatti il ministro di Stato Selwyn Lloyd ha cominciato affermando che secondo lui le prospettive di una tregua in Corea sono ragionevolmente buone. Lloyd ha aggiunto: «Ritengo che tanto i cinesi quanto i russi abbiano dato segni della loro volontà di entrare in un accordo e perciò non esiste nessun motivo per cui un armistizio non debba essere firmato al più presto».

Dopo essersi dichiarato soddisfatto dell'incontro a tre, Lloyd ha poi sostenuto di non volere come si potrebbe discutere in modo realistico degli affari mondiali senza parlare della Germania.

«Le cose — ha detto — debbono essere fatte in modo logico. Prima di tutto dovranno essere indette in tutta la Germania libere elezioni. In un secondo tempo si dovrà provvedere alla formazione di un unico Governo tedesco, mentre in un terzo tempo si dovrà affrontare la questione del trattato di pace. Se si vuole inserire la Germania nel quadro europeo, non la si può mantenere in una posizione di inferiorità».

Il Ministro di Stato ha quindi affermato che fra i capi russi si temono molto le conseguenze di una terza guerra mondiale.

Il Sottosegretario di Stato Walter Robertson ha dedicato tutta il suo rapporto televisivo alla guerra di Corea e alle trattative con Syngman Rhee. Parlando dell'accordo raggiunto con Rhee, egli ha precisato che alla conferenza politica, la quale farà seguito all'armistizio coreano, se i comunisti non adotteranno un atteggiamento di buona fede al Comando delle Nazioni Unite cercherà di porre fine alla conferenza, poichè in tal caso essa si sarebbe dimostrata un fiato ad ostile truccu».

DECISO STANOTTE A LONG BEACH

E' di origine piemontese «Miss Universo»

La giuria ha prescelto "Miss Francia,,

Christianne Martel, l'italo-francese eletta «Miss Universo»

Nostro servizio particolare

Long Beach, sabato sera.

Dopo una selezione severissima ed estenuante, i giudici di Long Beach hanno scelto la ragazza più bella del mondo e hanno eletto «Miss Universo». La corona di regina della venustà internazionale è toccata alla bruna francesina, la diciottenne Christianne Martel, nativa di Chatellerault (Francia centro-occidentale). Christianne, ora fra le più emozionate concorrenti nonostante si sforzi di essere molto padrona di sè, ed apparirà preoccupatissima.

«Nei primi giorni della settimana non pensavo che alla conclusione di tutte queste feste — aveva detto ieri sera alle amiche. — Ma adesso i nervi non mi possono più: mi sono rannicchiata tutte le unghie. Meno male che tutto finisce fra poche ore: sarò felice e tornerò in Francia». E quando i giudici si sono avvicinati e l'hanno riconosciuta «regina di bellezza mondiale», Christianne non ci si raccapezzava più; ha levato in alto le braccia per la gioia e le ha scosse a lungo, con entusiasmo, fra gli applausi frenetici che raggiungevano le stelle.

Christianne Martel «Miss Universo 1953» ha subito posato per i fotografi ed ha acconsentito a «farsi prendere la misura»: operazione che alcune «specialiste» hanno eseguito con tale serietà e compunzione da farla parere un rito. La ragazza era partita da Parigi dopo esser stata proclamata Miss Francia: ma non aveva molte speranze di riuscir eletta a Long Beach. Si accontentava di un contratto cinematografico, con quel buonsenso e quella praticità che non è propriamente francese, ma piemontese (Christianne è infatti di famiglia torinese, trasferitasi in Francia da una ventina d'anni).

Un finale emozionante

Tutti, ormai, in Francia, sapevano che il cognome di Martel era invantato, che la magnifica ragazza si chiamava Maguani e che aveva adottato il pseudonimo francese solo per prendere parte più agevolmente al concorso. «Ho assunto quello nome perchè così mi aveva consigliato la rivista organizzatrice dell'elezione di Miss Francia» aveva detto ai giornalisti, affrettandosi a dichiarare che ci teneva invece alla sua origine italiana ed alla parentela con alcune famiglie di Mossarani e Pavesi che abitano a Torino.

Christianne, che negli ultimi mesi aveva avuto un grande successo in Francia quale indossatrice di costumi da bagno, si è classificata «Miss Universo» al termine di una «finalissima» emozionante. Sedici ragazze, ieri pomeriggio, erano state scelte per le semifinali: fra le altre, Miss Italia Rita Stasi, Miss Turchia Aytem Akyol (alla quale erano andate numerosissime preferenze), Miss Germania Christel Sconsch (che dall'intensità del battimani del pubblico poteva quasi considerarsi vincitrice), Miss Grecia (che per molti era la più qualificata alla palma della vittoria) e Miss Finlandia, che aveva il difficilissimo compito di difendere il titolo di «Miss Universo» conquistato l'anno scorso dalla sua connazionale Armi Kuusla.

Alle nuove eliminate, undici concorrenti erano ancora state escluse, ed erano rimaste in gara per il titolo di «più bella del mondo»: Miss Australia (Maxime Morgan), Miss Giappone (Kimuko Ito), Miss Messico (Ann Bertha Lole), Miss Stati Uniti (Myrna Hansen) e Miss Francia.

L'ultima passerella è durata un quarto d'ora: sul volto delle cinque ragazze era evidente la stanchezza, e più ancora il nervosismo. L'ultima settimana a Long Beach era stata gremita di sfilate, presentazioni, «cocktails», parate in abito da sera, in costume da bagno, nei costumi tradizionali delle Nazioni di provenienza. Le ore per il sonno si erano fatte sempre più brevi; le fanciulle dedicavano l'intera giornata a posare per fotografi e cinematografari. E' quindi comprensibile che le cinque finaliste si siano presentate al pubblico ed alla giuria con un sorriso pallido, e con movimenti molto lenti.

I giudici (tutti riconosciuti intenditori, in fatto di bellezza femminile: fra gli altri, Marlene Dietrich, Constance Mu-re e l'attore Jeff Chandler) hanno subito guardato alla brunetta francese, ed essa si è improvvisamente trasformata. La palma le si stava avvicinando rapidissima. Infine, all'improvviso, e si è avvicinato il presidente della giuria, Vincent Trotta, e le ha detto: «Voi, salite da sola sulla pedana. Siete "Miss Universo 1953"». Christianne ha fatto un lungo: «Oh!», poi ha tentato di balbettare qualcosa ed ha solo detto: «No, non è possibile!».

Subito dopo la proclamazione, Christianne, che indossava un costume da bagno blu chiaro, ha ricevuto il manto di velluto ed oro, mentre sul suo capo veniva posta la corona d'oro e argento di «Miss Universo».

La francesina, che ha ottenuto come premio anche un contratto cinematografico, non è una novizia nel mondo della pellicola: ha infatti «girato» già due films, uno con Danielle Darrieux.

Un alloggio a Hollywood

La classifica per i posti d'onore vede seconda Miss Stati Uniti, terza la giapponese e poi nell'ordine la messicana e l'australiana; Rita Stasi, Miss Italia, è la prima delle undici «semifinaliste». Un buon piazzamento, di cui è rimasta soddisfatta. «Dopo il fallimento cinquino — ha dichiarato Rita — mi riparerò, in attesa delle nozze. Il mio fidanzato è simpatizzantissimo: è il più alto sergente dell'aviazione americana».

Rita Stasi si era già imposta all'ammirazione del pubblico per la bellezza del suo volto, ma la sfilata in costume da bagno ha fatto salire di molto le sue quotazioni facendosi rivelata la più formosa e ben fatta delle concorrenti. Poi era giusto di vedere, ad un certo punto, prevalere la carnale di coloro che erano favorevoli al tipo più calle e questa impressione la confermavano gli scroscianti applausi riservati alla francese Martel. L'esito della competizione doveva convalidare le supposizioni determinate dai criteri coi quali erano state scelte le finaliste.

Infatti «Miss Universo» è alta un metro e 67, ed è quindi più lunga delle Stasi, Pesa kg. 56,700 ed è più leggera dell'italiana, ha 83 centimetri di busto contro 96 di Rita, 55 centimetri di vita e 88 di bacino contro 61 e 92 delle Stasi.

La bellezza universale del 1953 è dunque un tipo di donna non eccessivamente esplosiva, dai fianchi non molto ampi e, come altezza, tale da non spaventare la media degli uomini.

Christianne ha trovato così, all'improvviso, fama e ricchezza. Il contratto cinematografico importa uno stipendio di 250 dollari la settimana (160 mila lire). L'automobile che le verrà donata costa 5 mila dollari (quasi 3 milioni di lire). Inoltre riceverà anche un premio d'oro da polso, tempestato di diamanti, nonchè un completo guardaroba di gran lusso.

Alla domanda di un giornalista: «E ora cosa farete?», «Miss Universo» ha risposto: «Gli avvenimenti si succedono con tanta rapidità che non ho neppure il tempo di pensare... Credo che, per prima cosa, mi cercherò un alloggio a Hollywood...».

l. g.

L'atteggiamento dei gruppi per il voto di fiducia al nuovo governo

Martedì presentazione dei ministri alla Camera e al Senato con le dichiarazioni di De Gasperi sul programma ministeriale - Mercoledì inizio della discussione - Attacco dei comunisti a Saragat, per i suoi propositi astensionisti

Roma, sabato sera.

I trenta nuovi sottosegretari (in verità soltanto diciassette sono i nuovi, gli altri tredici facevano già parte del precedente Gabinetto) presteranno giuramento lunedì nelle mani del Presidente del Consiglio e subito dopo si insedieranno nei vari dicasteri. Martedì, poi, ministri e sottosegretari saranno al banco del governo, sia alla Camera che al Senato, per ascoltare le dichiarazioni programmatiche che l'on. De Gasperi farà presentando il nuovo governo in Parlamento.

De Gasperi parlerà alle 16,30 alla Camera e, un'ora e mezzo dopo, ripeterà le sue dichiarazioni al Senato. Ministri e sottosegretari (anche se i deputati siederanno al banco del governo di Montecitorio e i senatori a quello di Palazzo Madama) staranno un po' stretti nei loro scanni, che al completo non possono contenere una metà dei membri del governo. La discussione comincerà mercoledì alla Camera, mentre il Senato si aggiornerà al 28 corrente, salvo previsione che per tale giorno la Camera abbia già votato sulla richiesta di fiducia da parte del governo.

Probabilmente il Senato prolungherà i suoi lavori sino all'8 o 9 agosto e prima di prendere le ferie estive approverà i bilanci finanziari, cioè gli stati di previsione dei dicasteri del Tesoro, del Bilancio e delle Finanze, naturalmente dopo aver re approvato la proroga dell'esercizio provvisorio fino al 31 ottobre.

Con ogni probabilità, i gruppi parlamentari intenderebbero limitare i propri interventi a quelli essenziali. Il gruppo socialista ha infatti designato tre oratori, tra cui l'on. Nenni che sarà tra i primi a parlare per l'opposizione. Il gruppo comunista, invece, avrebbe l'intenzione di far iscrivere a parlare dieci oratori, tra cui naturalmente l'on. Togliatti; ma sembra che anche i comunisti vorranno a più miti consigli.

Lo stesso Nenni avrebbe sollecitato Togliatti a tenere i discorsi sul nuovo governo entro limiti modesti, per concludere la discussione entro la prossima settimana e consentire così alla Camera di non prolungare ulteriormente le ferie estive. Siccome sembra che su questo punto tutti i gruppi concordino, il Presidente della Camera avrebbe intenzione di riunire presso di sè i capi dei gruppi parlamentari per coordinare la discussione e cercare, se possibile, di moderarla.

All'infuori di comunisti, socialisti e missini, che hanno già deciso la loro linea di condotta nettamente ostile al nuovo Governo, i gruppi del centro democratico e i monarchici attendono di prendere una decisione dopo aver ascoltato il programma ministeriale.

Repubblicani e liberali decideranno mercoledì nelle riunioni dei parlamentari con le rispettive Direzioni. L'attenzione si è concentrata sui liberali, soprattutto a seguito delle dichiarazioni di Villabruna e successive dimissioni di Angiolillo. In effetti, nel partito liberale esistono due correnti ben distinte, una che gravita verso la destra monarchica e l'altra che va verso posizioni socialmente più avanzate. E' difficile, per Villabruna e quelli del centro, mantenersi sempre equidistanti fra le due ali: perciò si prevede che si arriverà da parte liberale a un'astensione nel voto di fiducia al Governo.

I repubblicani sembrano invece orientati verso l'appoggio al Governo. Essi soprattutto si preoccupano che una nuova crisi governativa potrebbe spingere ancor di più l'ala destra della D. C. verso i monarchici.

I socialdemocratici al contrario, in quanto essi perseguono un duplice obbiettivo: evitare per il momento un insuccesso del Governo e caratterizzare nello stesso tempo il PSDI come un partito di «opposizione costituzionale». I comunisti si schierano in modo vivace contro Saragat per questi suoi propositi astensionisti. «Con l'astensione — scrive l'organo comunista — Saragat vota a sostegno di un Governo ancora più reazionario di quello di ieri e già poteggia dal monarchici e punta il timone della sconquassata navicella del PSDI non a sinistra, ma verso le zone più squallide e putride del pantano opportunista».

Incerto, invece, l'atteggiamento dei monarchici, che sono divisi fra la corrente di Lauro, che vorrebbe addirittura votare a favore del Governo, e quella di Covelli, che sarebbe per negare la fiducia. Si parla di decisioni unilaterali, di scissioni; insomma, fra i monarchici c'è molto malcontento. Ma è molto probabile che alla fine si troverà la via di mezzo dell'astensione, o forse i propositi battaglieri, che pure sono assai sentiti, verranno rinviati a miglior occasione.

Spera di rimanere». E' infatti rimasto sottosegretario, solo che è passato ai Trasporti. La sua sincerità è stata accontentata.

Due vice-ministri, Dominedò e Cassiani, di cui si era parlato con qualche insistenza nella nomina in qualche Dicastero, sono rimasti al posto che ricoprono, rispettivamente all'Emigrazione e ai Danni di Guerra. «Ci sono cinque anni davanti a te» diceva uno degli aspiranti sottosegretari o rimasti tali all'on. Cassiani: «Certamente potrai ritentare la prova». E Cassiani pronto: «Anche tus.

E' rimasta invece esclusa il «sottosegretario delle mezzarelle». Durante un viaggio di De Gasperi al Sud, al momento della partenza del treno presidenziale, quel sottosegretario fece tenere delle mozzarelle fresche per il Presidente, e da allora nessuno gli ha più tolto quel titolo che gli spettava di diritto. E il vice-presidente della Camera, Leone, che da buon napoletano di mozzarelle se ne intende, commenta quell'esclusione: «Si vede che le mozzarelle non erano fresche».

p. a. p.

Il dramma ignorato delle ambizioni deluse

Tutti sognavano una piccola poltrona - Il gioco scoperto di Bovetti e l'esclusione del "sottosegretario delle mozzarelle,,

Roma, sabato sera.

Al più grosso e impegnativo «mercato delle vacche» è successo ieri il più modesto «mercato dei vitelloni» che non è stato meno impegnativo e meno clamoroso di quello delle mucche. Fuor di metafora, vi avete capito di che si tratta. Ministri e sottosegretari sono stati ormai nominati, il Governo è varato e De Gasperi può finalmente riposarsi a Castelgandolfo fuori dagli incubi di telefonate, di memoriali, di pressioni di ogni genere.

Il «Transatlantico» era stato assai affollato come in questi giorni di gran calura, e non solo perchè l'impianto dell'aria condizionata funziona in modo perfetto e il nuovo servizio delle bibite è molto attrezzato. Se incontravate un deputato che notoriamente aspirava a divenire sottosegretario, e lo salutavate col fatidico titolo di «eccellenza», il deputato faceva l'arrabbiato: «Non scherziamo — diceva — io non ho di questi aspirazioni». Poi vi prendeva sottobraccio e vi accompagnava alla buvette e fra una battuta e l'altra faceva scivolare la domanda che gli pesava sul cuore: «Ma che forse lei ha qualche notizia?». E siccome il giornalista di notizie non ne aveva, ne inventava lì per lì, e se quel deputato aveva fatto parte, mettiamo, della Commissione Finanze e Tesoro, allora lì per lì si inventava un sottoportafogli alle Finanze o al Tesoro.

E il deputato pronto: «Lei crede che Pella non avrebbe previsioni?». Pella naturalmente non ci pensava, ma l'altro aggiungeva tranquillo: «Io credevo che Pella magari no, pressato come è fra le molte richieste che riceve da tutte le parti, ma Vanoni...».

Un altro supponeva che il suo nome era stato inserito da un'agenzia di stampa su una delle mille liste che erano circolate alla vigilia delle assegnazioni. Veniva nella Sala Stampa di Montecitorio, parlò con il redattore di quell'agenzia, lesse con un interesse che forse non metterà più nella sua vita in nessun'altra cosa, quella lista e poi chiese a quel giornalista: «Posso tenere il foglio?». Lo poteva tenere, naturalmente; e qualcuno lo vide poco dopo piegarlo religiosamente in quattro e riporlo nel portafoglio. Purtroppo, dopo la pubblicazione della lista del sottosegretari non gli è rimasta che quella notizia. La porterà oggi al mare o ai monti dove la sua cara metà sta prendendo il fresco e arrostendosi su una spiaggia alla moda. Dirà non aria distratta agli amici che già si affollavano intorno: «Mi volevano alla Difesa; ma, voi sapete, la guerra non è il mio forte. Lo dissi chiaro e tondo a De Gasperi. O il Tesoro o niente. Ho preferito attendere».

Forse attenderà per un bel pezzo.

Uno solo, il sottosegretario Bovetti, ha giocato a carte di remo così scoperte. Detto semplicemente, ai giornalisti che gli chiedevano notizie sulla sua riconferma: «Sono sottosegretario alla Difesa. Spero di rimanerci». Punto e basta.

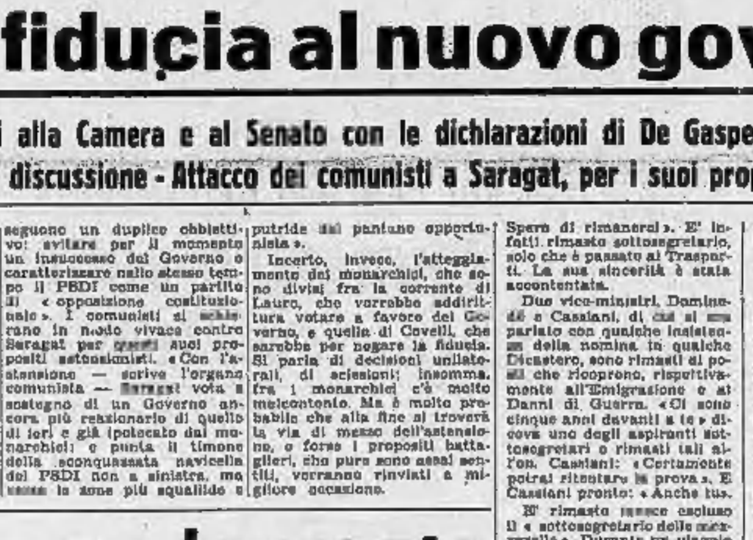

De Gasperi, che ha accanto l'on. Andreotti confermato sottosegretario, presiede il Consiglio dei ministri nel salone di Palazzo Viminale. (Telefoto)

Ucciso a Vienna un soldato sovietico

VIENNA, sabato sera.

Un ufficiale britannico della truppa di occupazione ha ritenuto stamani che un soldato sovietico è stato ucciso ieri sera a rivoltellate da un cittadino austriaco, nel settore di occupazione inglese.

Secondo la dichiarazione dell'ufficiale britannico, il soldato sovietico e l'austriaco erano amici e si recavano ogni sera a bere insieme in un bar periferico. Ieri sera però essi si sono recati in un appartamento del Quinto Distretto di Vienna dove restarono a divertirsi.

Ad un certo punto scoppiò una lite dalla rivalità, e l'austriaco veniva ferito in una gamba mentre il soldato sovietico riceveva una pallottola nella testa che l'uccideva immediatamente.

Precipita in America un aereo della Marina

Delle 44 persone a bordo soltanto sei si sarebbero salvate

MIAMI, sabato sera.

Un grosso aereo da trasporto della Marina degli Stati Uniti, che aveva 44 uomini a bordo, è precipitato nelle prime ore di stamani, poco dopo il decollo dalla base di Whiting Field, presso Milton, nella Florida. Il velivolo faceva parte di un gruppo di quattro apparecchi che dovevano trasportare 126 uomini a Norfolk nel Virginia. Per il momento non si sa ancora quante sono le vittime ma sembra che soltanto sei delle persone che l'apparecchio portava si siano salvate.

Il gigantesco apparecchio si era appena levato in volo dalla pista della base aerea ausiliaria di Whiting, dove si era rifornito di carburante, quando perdeva improvvisamente quota e precipitava. Esso si fracassava al suolo, incendiandosi, in prossimità della strada Brewton-Milton, a poca distanza dall'aeroporto presso la linea di confine fra l'Alabama e la Florida.

Scoppia un proiettile in una fonderia milanese

Milano, sabato sera.

Una violenta deflagrazione ha messo in allarme stamane poco prima delle 10 il reparto fonderia delle officine siderurgiche Redaelli di Rogoredo. Alcuni operai stavano rovesciando in un forno del residuato ferroso quando si accorgevano che fra i rottami c'era un proiettile da obice.

Mentre con ogni cautela si disponevano a estrarre il pericoloso ordigno questo scoppiava improvvisamente. Investito dalla raffica di schegge, il gruppo di operai veniva lanciato a parecchi metri di distanza fra disperate grida di dolore: Battista Tratti di 57 anni rimaneva orrendamente straziato al volto e agli arti e decedeva quasi istantaneamente; Mario Cirini, 45enne e Adolfo Carnioni, 40enne, riportavano ferite varie e venivano ricoverati d'urgenza all'ospedale.

Smentita l'espulsione dell'on. Secchia del P.C.I.

Roma, sabato sera.

Ieri sera, alle 23, nel giornale radio in lingua serba, una stazione trasmittente di Belgrado annunciò che in seguito alla liquidazione di Basta, l'on. Secchia, al quale si attribuivano particolari rapporti col defenestrato ministro dell'Interno sovietico, sarebbe stato espulso dal Partito comunista italiano. Alcuni giornali romani avevano stamane dato largo rilievo alla sensazionale notizia. Oggi la segreteria del PCI ha nettamente smentito le affermazioni di Radio-Belgrado.

Il segretario del Partito comunista albanese è morto

TIRANA, sabato sera.

Enver Hoxha, segretario del Partito comunista albanese, è morto oggi alle ore 11 per un attacco cardiaco.

Le quotazioni di Milano stamane a Borsa chiusa

Milano, sabato sera.

L'assenza di parecchi operatori ha ridotto al minimo, stamane, l'attività degli scambi. Tuttavia l'intonazione è rimasta sostenuta e i prezzi si sono adeguati a quelli del pomeriggio di ieri:

Centrale 10.180-18.210; Generali 12.410-12.430; Bastogi 1330-1335; Viscosa 1450-1455; Finsider 442-443; Ilva 283-284; Sisi 2785-2795; Cotini 952-960; Fiat 585-589; Edison 1870-1875; Safa 1153-1156; Saffa 1240-1249; Gas 1231-1232; Pirelli 1450-1456.

Scarsità di affari e quotazioni stabili nel settore delle valute.

Prezzi informativi: sterlina ars 6575-6675; marengo svizzero 5625-5700; sterlina carta 1670-1690; dollaro blu 627-629; franco svizzero 146,50-147; franco francese 159-160; ora [illegible] 748-750.

CRONACA CITTADINA

LA PRIMA ELETTA LUNEDI', LA SECONDA MERCOLEDI' SERA

I favori di Torino saranno divisi fra due «miss»

Ma solo una concorrerà al titolo di "Miss Italia,,

Tra pochi giorni la nostra città sceglierà in suo bello ragazze. In un locale del centro, lunedì sera, si nomina una Miss Torino; un'altra Miss Torino verrà eletta in un locale di corso D'Azeglio mercoledì sera quindi parteciperà al concorso per il titolo di Miss Italia.

La manifestazione sarà ripresa dalla attualità cinematografica e registrata dalla RAI. Quest'anno il concorso di bellezza si presenta sotto nuovi aspetti: niente sfilate in «bikini», se non nella finale nazionale; e le concorrenti, oltre che belle, dovranno essere fornite di coltura generale e di doti domestiche, che la commissione giudicatrice dovrà accertare con apposito esame. Le aspiranti, quindi, hanno ancora qualche tempo a disposizione per seguire un corso accelerato di cucina, di ricamo e di storia.

La bella torinese parteciperà, oltre che all'elezione di Miss Italia, a quella di Miss Cinema, che avverrà contemporaneamente. Tra il concorso di bellezza ed il cinematografo, i rapporti sono stati sempre molto stretti; dai concorsi precedenti sono usciti nomi ora famosi, come Silvana Pampanini, Lucia Bosé, Eleonora Rossi Drago, Silvana Mangano, Gina Lollobrigida.

Quest'anno sarà ancora il Piemonte a tenere a battesimo la «bellissima». Il concorso per molti anni si è svolto a Stresa; poi è stato trasferito a Salsomaggiore. Ora ritorna nella regione dove è nato. Probabilmente la finale, che vedrà di fronte la candidata di tutte le regioni, si terrà a Saint Vincent.

Loddy Rivera, 19 anni

Marisa Ancell

Luigina Regis, impiegata

Rosy Santamaria, 19 anni

Quanti torinesi conoscono le bellezze della loro regione?

Itinerari per le vacanze sulle strade del Piemonte

Un minuzioso lavoro compiuto dagli enti del Turismo - 75 percorsi per bicicletta, moto e auto - I profili altimetrici - Specialità gastronomiche e monumenti storici

Ascoltate questi nomi di prelibatezze: tartufi bianchi, «macetta» (cosce di camoscio in salamoia), «cesti» (scorze d'arancia candite), «cervellini» (tagliatelle fatte in casa), «quartirotto» (capretto ripieno di verdura e cotto al forno), «manicon d'crava», (carne di capra affumicata), «marmotti» (conserva di ampolla). C'è da farne un pranzo delizioso, specie se accompagnato da vino di Carema, dolcetto di Dogliani, spumante di Canelli e, per finire, un bicchierino di ratafià d'Andorno. Ne è tutto qui: si potrebbero combinare altri dieci pranzi, tutti di portate diverse e caratteristiche di altrettante località piemontesi: basta seguire i suggerimenti di un agile libretto: «Le strade del Piemonte» (edizione «Le strade d'Italia»), diligente a cura dell'Ente provinciale Turismo.

Se abbiamo cominciato con un elenco gastronomico, è solo per allettare il buongustaio; ma l'opuscolo è ricchissimo di altre notizie che possono servire a chiunque: in specie a chi, possedendo una macchina, od anche solo un «motoscooter», sta studiando gli itinerari delle vacanze. Ce ne sono per tutti i gusti, divisi secondo la lunghezza del percorso: dalla domenica fino ai 60 chilometri (Torino-Stupinigi-Moncalieri-Torino) fino al viaggio vero e proprio di 320 chilometri (Torino - Chivasso - Ivrea - Aosta - Passo del Gran S. Bernardo - Martigny - Montreux - Losanna - Ginevra - Annecy - Aix-les-Bains - Chambéry - Susa - Torino).

Vorremmo sapere quanti sono quelli che si dicono piemontesi e realmente conoscono la nostra regione. Si sapr che in ogni località esistono cose notevoli: o un monumento nazionale, o una bellezza panoramica, o un ricordo storico, o una leggenda che, se ben «lanciata», come usa molti sanno fare, basterebbe a rendere famosa tutta una zona e ad attirarvi i turisti. Il vecchio Piemonte è in posizione [illegible] per chi ama muoversi: colline, laghi, mare e monti sono a portata di mano; con 98 chilometri (due ore di viaggio) si è in Francia; con poco più, si è in Svizzera.

Itinerari dai nomi invitanti dal percorso delle «accialine (Settimo - Brandizzo - Chivasso - Gassino - San Mauro, km. 45,800) che si può compiere comodamente in un pomeriggio in bicicletta, a quello di Giandujia (Trofarello - Poirino - Villanova - Riva - Chieri - Castelnuovo - Cocconato - San Giorgio - Calliano - Chivasso - Gassino, km. 104,800) a quello degli stambecchi (Leyni - Rivarolo - Valperga - Cuorgnè - Castellamonte - Cuorgnè - Pont - Locana - Noasca - Ceresole, e ritorno per Castellamonte - Rivarolo, km. 141,600).

Chi ama i percorsi impegnativi, può scegliere gli itinerari internazionali: quello del Galibier, famoso nei fasti del Giro di Francia (Susa - Colle del Moncenisio - Modane - S. Michele di Maurienne - Valloire - Colle del Galibier - Briançon - Monginevro - Cesana - Ulzio - Susa, km. 312,6) o addirittura quello del Vaud, che abbiamo già descritto, o del sogno (Carmagnola - Cuneo - Limone - Colle di Brous - Nizza - Monaco - Montecarlo - Mentone - Ventimiglia - Sanremo - Imperia - Ceva - Mondovì - Savigliano, km. 493).

Ogni itinerario è accompagnato da un profilo altimetrico e da una succinta descrizione delle località da attraversare. Un vademecum eccellente, insomma, che diverrà indispensabile. Perchè — come dice lo scrittore Paul Morand — «viaggiare è provedere. Persino le gru, prima di partire, si mettono in ordine. Un viaggio deve sempre essere preparato con metodo».

UNA FAMIGLIA IN CORTE D'ASSISE PER IL FERIMENTO DI ALTESSANO

Abbandona la ragazza e riceve una coltellata

Per vendicare la giovane il padre tende un agguato al fidanzato fedifrago, lo colpisce in pieno petto, poi fugge e rimane per 6 giorni nei boschi

Padre, madre e figlia compariranno in Corte d'Assise per rispondere di una grave aggressione da essi commessa il 25 luglio dello scorso anno ad Altessano. Tutti sono imputati di violenza privata; sul padre pesa, inoltre, l'accusa ben più grave di tentato omicidio.

Causa diretta dell'episodio fu la rottura di un fidanzamento. La ventenne Franca Lo Nigro da qualche tempo filava il perfetto amore con il giovane Francesco Grosso Guacciamo; sperava, anzi era quasi certa, di concludere la relazione con il matrimonio quando il fidanzato, improvvisamente, le dichiarò chiaro e tondo che non voleva più saperne di lei. Fra i due corsero parole grosse; la ragazza minacciò rappresaglie; ma il Grosso fu irremovibile.

La Franca narrò allora ogni cosa al padre, Agostino Lo Nigro, di anni 52, ed alla madre, Filomena del Carmine. Venne tenuto un consiglio di famiglia e fu deciso di affrontare il fidanzato e di obbligarlo a mantenere le sue promesse. Il mattino del 12 luglio la famiglia si appostava nei pressi delle Casermette di Altessano in un punto in cui il Grosso sarebbe inevitabilmente passato. Non dovettero attendere a lungo; il giovanotto arrivò infatti in bicicletta e quando fu giunto all'altezza delle Casermette i tre sbucarono fuori e gli gridarono di fermarsi. Ma il giovanotto finse di non udire e proseguì per la sua strada. Allora il Lo Nigro lo rincorse, lo raggiunse e lo obbligò a fermarsi.

Aveva intenzione — come disse in seguito — di chiedergli spiegazioni del suo operato. Ed invece fu lui a cercare briga. La lite in breve degenerò in una rissa. Il Lo Nigro, armai imbestialito, estrasse ad un tratto un coltello a serramanico e vibrò un colpo al petto del giovane. Questi cadde a terra privo di sensi.

In quel mentre sopraggiungevano alcuni passanti che prestarono soccorso al Grosso e provvidero, constatato che era in gravi condizioni, a farlo ricoverare all'ospedale Maria Vittoria. Il ferito, approfittando della confusione, fuggì ed invano i carabinieri lo braccarono nei boschi. Si costituì egli stesso nei giorni dopo, lacero, stanco, affamato: aveva vagabondato senza meta fino a quando, disperato, aveva compreso che altro non gli restava che presentarsi ai carabinieri. I difensori del fu Lo Nigro sono gli avvocati De Marchi e Salza.

Bollettino meteorologico

TEMPERATURA: massima 27,5, minima 18,2, media 21,4; alle 10 di oggi 24,4. Umidità 80%. Pressione 736,8. PREVISIONI: manifestazioni nuvolose con qualche precipitazione. Essenzialmente in serata. Temperatura stazionaria.

Un raid al Capo Nord

Due studenti universitari torinesi, i fratelli Gerardo e Gualtiero Gastaldi, sono partiti stamane dalla Galleria San Federico diretti a Capo Nord su due motoleggere da 65 c.c. di cilindrata. Il «raid» è stato organizzato dall'Associazione Boy-Scouts d'Italia e dovrebbe durare circa un mese: i due motociclisti usciranno dall'Italia per il Gottardo ed attraverseranno Svizzera, Germania, Danimarca, Svezia e Norvegia. Raggiunto il punto estremo dell'Europa consegneranno al borgomastro di Megerøy, capoluogo dell'isola di Capo Nord, un messaggio del sindaco Peyron. Durante il viaggio, denominato «Raid della fraternità giovanile dell'Europa Libera» essi consegneranno un messaggio ai giovani delle Nazioni che attraverseranno. Nel ritorno gli «scouts» toccheranno l'Olanda, il Belgio, il Lussemburgo.

Una terza donna aggredita dal bruto

La polizia ricerca un individuo che in 48 ore ha aggredito tre donne. Il primo episodio è avvenuto giovedì sera alle 19 in via Pianezza. Una signora di 35 anni, che spingeva una carrozzina sulla quale era una bimba, veniva avvicinata da un uomo sui trent'anni che le si sedeva addosso. La signora reagiva e lo metteva in fuga.

Poche ore dopo, un analogo episodio accadeva in via Padova. La vittima era un'operaia di 30 anni, abitante in via Cuneo; veniva affrontata dal bruto che le strappava la camicetta. Le grida della giovane facevano accorrere i passanti e lo sconosciuto fuggiva.

L'ultimo episodio è avvenuto ieri alle 13. Una cameriera a servizio presso una famiglia di via Confienza 32, rientrava a casa, quando veniva aggredita sotto il portone dello stabile. La cameriera riusciva a fuggire per il rotto. L'aggressore si dileguava su una motoleggera. La cameriera ha denunciato il fatto in Questura.

In moto s'uccide contro un camion

L'operaio Emilio Qualia, di Giuseppe, domiciliato in via Principe Amedeo 25, è deceduto stamane per un incidente stradale. Verso le 11,30 percorreva corso Giulio Cesare a bordo della sua motoretta quando, all'altezza del n. 145, si scontrava con un camioncino della ditta Finanza. Nell'urto lo sventurato riportava la frattura della base cranica. Soccorso dai passanti e portato al Maria Adelaide con una macchina privata, il Qualia decedeva prima di giungere al pronto soccorso dell'ospedale. Sono in corso indagini per accertare le responsabilità.

Campeggi a Courmayeur della «Uget» e della «Ussi»

Due fra i più grandi campeggi nazionali, entrambi organizzati da società atletiche torinesi, iniziano la loro vita nella zona di Courmayeur. Si tratta dei campeggi della «Uget» e della «Usai», quest'ultimo esclusivamente femminile: il primo si avvierà in Val Veni con turni che vanno fino a tutto agosto, il secondo a Villair e si protrarrà fino al 6 settembre. Al campeggio «Uget» è assicurata una vasta partecipazione internazionale.

Altri campeggi in Val d'Aosta sono quelli della Sezi dell'Ada, dell'Alla e dell'Edelweiss.

Il servizio della SATTI

Gli abbonamenti estivi speciali istituiti dalla Satti sulla linea Torino-Giaveno per consentire ai viaggiatori di raggiungere ogni sera le famiglie in villeggiatura nella zona — ci scrivono alcuni lettori — sono una iniziativa ottima e molto gradita. Il regolamento obbliga infatti il passeggero a pagare l'abbonamento compiuto dal 1° al 31 di ogni mese anche se lo contrae in altra data e quindi non può usufruire i giorni già trascorsi. Inoltre si osserva che la tariffa di 7 mila lire per il servizio diretto di autopullman Giaveno-Trana-Torino è troppo elevata.

Sequestro conservativo per circa trenta milioni

La richiesta fatta dalla ditta Rota per le vittime della sciagura di Moncalvo - Incluso pure materiale del Politecnico

L'autorità giudiziaria continua l'inchiesta per la cacciata dal capannone che travolse dieci operai a Moncalvo, uccidendone sette. Una prima ispezione è stata effettuata sul luogo del sinistro dal giudice istruttore dott. Porta, dal Procuratore della Repubblica dott. Nicosia di Casale unitamente al collegio dei periti nominati di ufficio, i professori del Politecnico, ingegneri Camoletto, Cavallari e Dardanelli. Sono stati prelevati pure dei frammenti di materiale che verranno sottoposti ad un accurato esame chimico per accertarne la composizione allo scopo di stabilire i limiti di resistenza della costruzione crollata.

Risultano sempre irreperibili l'impresario dei lavori Romolo Pomponio e il progettista ing. Parziale. Il primo ha nominato i suoi legali, gli avvocati prof. Delvecchio, Giulio e Pulaturo, assessore del nostro Comune oltre l'avv. Antonio Bori del Foro di Casale i quali hanno avuto trattative per indennizzare le famiglie delle vittime. I periti proseguono nei loro lavori che si dovranno protrarre per qualche tempo, trattandosi di una indagine complessa e laboriosa.

Frattanto, su richiesta dell'impresa Rota di Moncalvo, è stato eseguito il sequestro conservativo di materiali depositati nei vari cantieri che la ditta Pomponio ha impiantato nella nostra città. Fra queste attività è compresa anche quella del Politecnico e della Casa dei Magistrati. L'autorizzazione ad effettuare il provvedimento cautelativo è stata concessa dal Tribunale di Casale.

La ditta Rota aveva, nella sua domanda, chiesto il sequestro di materiale fino alla concorrenza di 60 milioni. La magistratura ha però ridotto la somma a 30 milioni. Non è improbabile che — in sede di convalida della decisione che dovrà aver luogo entro cinque giorni — la ditta Pomponio faccia opposizione sostenendo che unica autorità competente a decidere in materia è il Tribunale di Torino. Infatti la società afferma che il contratto con la ditta Rota reca tra le altre clausole anche quella riguardante la elezione del Foro torinese per le eventuali controversie.

Inoltre l'impresa Pomponio sostiene che il sequestro reca grave danno in quanto potrebbe provocare il fermo dei lavori nei vari cantieri e d'altra parte ne mette in dubbio la necessità in quanto si era già impegnata a liquidare i danni alle famiglie delle vittime e alla stessa ditta Rota.

Spezzata la vetrina rubano mezzo milione

Stamane i «ladri di vetrine» sono tornati all'assalto di via Roma. E' questo il loro sesto colpo in poco più di un mese. Il furto è stato compiuto nella vetrina dell'oculista Aldo Bonigni. Dopo aver rotto il cristallo i ladri si sono impossessati di due fotometri a cellula fotoelettrica e di due macchine fotografiche arrecando un danno di circa mezzo milione.

Stamane il signor Bonigni tornando al negozio notava il furto e avvertiva immediatamente il Commissariato di P. S. Monviso. Gli agenti, constatata l'esistenza di numerose impronte digitali sul vetro, si rivolgevano alla sezione scientifica della Questura per i rilievi del caso.

Incendio — In via Montevecchio n. 116, a causa di un corto circuito, si è sviluppato alle 10 di stamane un incendio in un capannone di una tintoria dove erano accatastate balle di cotone e rajon. I vigili del fuoco, con due ore di lavoro, riuscivano a domare le fiamme.

LA MOGLIE DELL'EX-TRANVIERE

"Non sono scomparsa!,,

Il marito è a Salerno, la donna vive nella nostra città e chiede la separazione legale

Anna Vaccari

L'ex-tranviere Mario Sacco, trasferitosi recentemente a Salerno si era rivolto a quella polizia per rintracciare sua moglie Anna Vaccari che riteneva scomparsa. Il Sacco presumeva che sua moglie si fosse recata in un primo tempo a Ferrara, presso parenti, poi a Torino. In seguito alla notizia pubblicata ieri, la signora Vaccari si è messa in contatto con il nostro giornale. Essa ci ha comunicato che è sempre rimasta a Torino, dove del resto abitava anche suo marito sino a qualche mese fa. Dopo la partenza di questi, rimasta sola e senza assistenza, Anna Vaccari si trovava un impiego come pettinatrice e con il suo lavoro provvedeva anche al sostentamento della figlioletta Giovanna di 6 anni. La signora Vaccari ha presentato un esposto presso il commissariato Castello per chiedere la separazione legale da suo marito, causa i mancati alimenti.

Echi di cronaca

BERLITZ impartisce tutto l'estate lezioni diverse lingue. Preparazione esami. Traduzioni. Gratuito v. Santa Teresa tel. 552970

SALOTTI, poltrone, mobili isolati, armadi; vastissima scelta. Progetti ambientazione. Barocco Esposizione via Nizza 34. Sede e magazzini via Belfiore 19 ang. via Volvera Collino.

TAPPEZZERIE IN CARTA acquistasi anche a piccole partite unicamente dalla Fabbrica via Stradella Cristina 128 ang. corso Dante. Aperto anche al pomeriggio di ogni sabato.

CANARELLA MORELLI - Vasta esposizione, Natura, Rustiche, mobili usati v. Garibaldi 4, t. 521-197.

Dopo lunghe sofferenze sopportate con cristiana rassegnazione ha chiuso la sua vita di operosità e rettitudine tutta dedicata alla famiglia e al lavoro

Carlo Rabbione

Commerciante cavalli - di anni 64

Straziati ne danno il triste annuncio: la moglie Angela Calvi; i figli: Bartolomeo con la moglie Felicetta Cima; Massimino con la moglie Nadia Giacone e bimba; Giuseppina col marito Giovanni Vittone e figlio; Pina col marito Luigi Frola e figlio; Piera col marito Carlo Cavallo e bimbi; fratello, sorelle, cognati, nipoti e parenti tutti. I funerali avranno luogo in Moncalieri il giorno 19 corrente mese alle ore 10,15 partendo dall'abitazione dell'Estinto, via Martiri della Libertà n. 4.

I nipoti Domenico Vittone, Piero Ernio, Lelia e Michele Cavallo, Graziella Rabbione con profondo dolore partecipano la perdita dell'adorato Nonno.

Pubblicazioni di nozze

Piandoni Annie, Pierro Caterina; Agnolini Aldo, Fenoglio Stefanina; Gallo Ettore, Gallo Teresa; Bertolini Bruno, Castagno Clara; Benedetti Ida, Vanzella Vardaz Calardo Giovanni, Francone Rosina; Lagrao Luciano, Valente Teresa; Sapio Domenico, Rua Anna; Bellucciola Giorgio, Donnola Francesca; Santoro Giuseppe, Villari Anna; Pescarmona Pasquale, Berra Caterina.

Maggi Erasmo (Pescarini Anna; Di Giovanni Antonio, Cicerone Annita; Ghiglia Antonio, Pontelli Giuseppina; Barberis Rita; Beglietti Claudina; Mascinelli Luigi, Vivarelli Livia; Fanelo Felice, Peyrani Olga; Bisca Giovanni, Portigliotti Lucrezia; Martinengi Alfredo, Bertinotto Elena; Maiocco Arduino, Martini Silvana; Cusano-Vigna Bettina, Demonte Francesco; Mauro Armando, Bellezza Maria; Giacomino Giovani, Bramardi Maria.

Galizia Ghisfredo, Pol Rina; Bracelli Remo, Bacchetti Italia; Halil Rapale, Torta Teresa; Di Malta Giuseppe, Turra Ida; Pastore Alessandro, Allais Amadea; Cuttana Florenza, Gualtiero Laura; Viola Egidio, Castagnaris Margherita; Terrano Alberto, Dook Ardemia; Favella Gabriele, Zilena Franco; Oliverio Natale, Pavese Maria; Amalfi Antonio, Carminati Ines; Perrone Vincenzo, Gai Maria.

Bonomo Renato, Viarengo Rina; Cerrenzio Salvatore, Simoni Enrichetta; Passio Ermanelo, Ulcelano Olga; Rivetti Giovanni, Di Giusto Odalia; Gilardi Giovanni, Marchisio Luigina; Bianchi Giuseppe, Ruffino Carla; Bedrino Giuseppe, Guglielmetto Angelina; Spegis Giovanni, Bracco Pierpaolina; Fenoa Luigi, Rolino Luciana; Girolami Fulvio, Spiaggi Anna; Morello Silvio, Gaudino Anna.

Parmiani Orlando, Zappala Lia; Marchini Mario, Brindani Elena; Cocco Giovanni, Dellavalle Maria; Tron Giovanni, Rossi Giovanna; Bianco Luciano, Monti Felicita; Bergadano Felice, Pagliano Carla; Albertone Alberto, Palmamieri Alessio Di Pietro, Gallo Maria; Amerio Edgardo, Bonapace Anna; Musso Armando, Bellezza Maria; De Girolamo Elisa, Colasanto Caterina; Barbera Michele, Rinaldi Carla.

Pianezza Emilio, Baratiero Vittoria; Frankovich Silvio, Podini Umberta; Capelli Mario, Barletta Luigia; Acampora Antonio, Bergia Elsa; Carullini Lelio, Del Andre Vignali Egidio, Della Libera Santa; Dessanay Sergio, Tavarna Piero; Leone Onorato, Cascella Anna; Dalmazzo Carlo, Bruno Secondina; Ferri Romano, Rama Luigia; Panetti Nelson Marcello, Terrero Silvia; Coli Angelo, Farricelli Angela; Malatesta Gerardo, Ligua Celestino; Fornaca Ernesto, Perrito Irma; Cerutti Angela, Varrasso Antonietta; Bonchi Vincenzo, Rosati Maria.

SPETTACOLI

TORINO - ESPOSIZIONI
OGGI e DOMANI
2 rappres. ore 18,30 e 21,30
HOLIDAY ON ICE
Ultimi 2 giorni

EDEN DANZE
Ore 15,30 e 21 trattenimenti
Lunedì 20 luglio: Elezione
MISS TORINO 1953

ARC EN CIEL
Strada Rivoli (Valsalice)
Telef. 682.822
RISTORANTE - DANCING
ATTRAZIONI
ORCHESTRA FALLABRINO

PISCINA MIRADOLO
RISTORANTE - DANZE
a due km. da Pinerolo

LUX
Una donna ha ucciso
con
FRANK LATIMORE
LIANELLA CARELL
UMBERTO SPADARO

PASSATEMPI
PASSO DI RE

TI	CHE	NUL	A
NON	AIU	NO	LAV
TI	SON	GLI	VA
PRON	ALL'	SIO	GIO
OC	CA	NON	NE

Toccando ogni casella una sola volta con inizio dalla minuscola ricavare un detto del Giusti.

Soluzione del giuoco precedente
Le frasi celate: 1. aMEGLIO; 2. pUNIAI; 3. appUNTO; 4. baCCHeCHè; 5. aNTIOCO; 6. iNSIgne; 7. GLIelne: «Meglio un asino che cento cinesi!».

al Corso
La vetrina delle mille emozioni
S.O.S. POLIZIA
18 CHIAMATE NORD 777
19 GIUNGLA D'ASFALTO
INGRESSO CONTINUATO - PREZZI NORMALI

Non più tinture!

— Come mai così allegro? Hai vinto al Totocalcio?
— Altro che! Ho scoperto che non devo più tingermi i capelli: basta usare la Cubana, la famosa Brillantina Cubana...

BRILLANTINA VEGETALE CUBANA

LAZZI
dal 18 LUGLIO autopullman
TORINO - GENOVA
RAPALLO - VIAREGGIO
FIRENZE
Partenza ore 7,45 A.T.L.V.
1,50 PERLO, 1,55 CIT, 8 PIRPI
GITA FESTIVA
TORINO - RAPALLO
da Torino 6,15, ritorno 21,30
Prenotatevi presso AGENZIE VIAGGI

SPOSI
IL PIU' GRANDE E CONVENIENTE ASSORTIMENTO
BOMBONIERE NOZZE
ICAT Via Accademia Scienze 1 Via Nizza 11

PELLICCE
MODELLI
Classiche facilitazioni e richiesta
TOGNO Via Bruchenen 13 (ang. Pasqualeqna)

MOBILI ARREDAMENTI
Piazza Solferino 5 AMMA

MALATI DI STOMACO
L'ULCERA GASTRO-DUODENALE si cura e guarisce senza operazione col trattamento medico del Dr. Gr. Uff. Dr. NAGAR. Torino, c. F. Minca 8, t. 55-013, ore 8-10

AMBROSIO
OGGI
silvana PAMPANINI
fabio LULLI
la PECCATRICE DELL'ISOLA
JOHN KITZMILLER - MIRELLA URBINI
GIANNI GLORI - MARIO VITALE
SERGIO CORBUCCI
VIETATO AI MINORI DI ANNI 18

Propaganda estiva ANETTONE Galup
Dal 1° luglio al 31 agosto verrà unito ad ogni «GALUP» del peso non inferiore a Kg. 1, un pacco di «LEGACCI GALUP» da gr. 200 senza alcun aumento di prezzo.
Richiedetelo all'acquisto

TRAFILATI
VERNICIATI, STAGNATI, METALLICA - PROFILATI
TONDI, QUADRI, ESAGONI, PIATTI, IN ACCIAIO - OMOGENEI - ALTA VELOCITA' - CALIBRATI - RETTIFICATI - NASTRI LAMINATI A FREDDO BIANCHI, CROMATI, NICHELATI, PIOMBATI, OTTONATI, SEGHETTE per metallo - MINUTERIA E SAGOMATI SPECIALI per serrande
PAOLO SCRIBANTE & C. TORINO - Via Principe Amedeo, 32 Telefoni 12-774 - 12-668

Gino Latilla e Nilla Pizzi si sono sposati quasi in segreto

Gino Latilla sta per partire per la Spagna. Va a girare un film e lascia a casa Nilla Pizzi. Nilla, dal canto suo l'ha abbandonato per qualche tempo e se ne è andata a Roma ad interpretare il film di Bolognini «Ci troviamo in galleria». Nei rari momenti in cui s'incontrano i due intonano una romanza e mettono su il loro alloggio. In questo, da qualche tempo, c'è una novità: manca un muro. «Una volta gli alloggi erano due — confida Latilla roteando le mani — oggi ce ne hanno uno». E socchiude gli occhi per farsi capire.

Passando di non essere stato abbastanza chiaro, racconta di un suo progetto: la realizzazione di un film: «Vita di un cantante»: la storia in sei episodi di un uomo che ottiene dalla celebrità soltanto delusioni, finchè non incontra l'amore.

«Il mio ritratto — aggiunge. — Ci sarà anche Nilla. Non posso più lavorare senza di lei. E' una moglie straordinaria». Finalmente l'ha detto. Gino Latilla e Nilla Pizzi si sono sposati. Questo Latilla voleva far finta di non dire.

«Ma non lo scriva raccomanda. — Il nostro matrimonio è segreto. Non vogliamo pubblicità. Anzi, detestiamo la pubblicità: se però servisse una fotografia...».

I due popolari cantanti nell'intimità della loro casa

Giorni di attesa

Dormivamo in una caserma. I pagliericci erano stesi sul nudo pavimento e vicini gli uni agli altri. Eravamo tutti profughi. Tra quei muri alti, umidi e pieni di nidi aspettavamo che finisse la guerra per tornare alle nostre case, nel nord.

Ma la guerra non finiva mai.

Passavano i mesi: veniva sempre altra gente in quella vecchia caserma: uomini, donne e bambini, tutta gente misera che aveva solamente gli abiti che indossava. I sacconi per terra aumentavano di numero, invadevano anche il più piccolo spazio disponibile; era ormai difficile muoversi nel labirinto dei materassi in quella grande camerata, specie di notte, quando tutti andavano coricati.

Il rancio era sempre uguale, fatto di brodo acquoso con un po' d'erba e qualche maccheroncino; così era a mezzogiorno e così alla sera. Lo andavamo a prendere in un cortile stretto e sporco nel quale ci ammassavamo aspettando la distribuzione. Si mangiava in vecchi barattoli da conserva che avevano all'esterno grosse scritte in nero sullo sfondo rosso. Eravamo stanchi di quella vita bestiale, ma bisognava aspettare, aspettare che finisse la guerra. Si dormiva anche di giorno per non pensare a nulla, oppure si andava in giro per la città a guardare le vetrine che mostravano roba buona da mangiare.

Io dormivo in un angolo della camerata; da una parte avevo il muro e dall'altra un pagliericcio occupato da una ragazza. Era una ragazza veneta che poteva avere venticinque anni, piccola, bruna e poco bella. Non parlava mai. Di giorno stava quasi sempre seduta sul saccone, tenendo le braccia conserte e guardando un punto fisso qualsiasi. La sera si coricava presto gettandosi vestita sotto la coperta, come del resto si faceva quasi tutti noi. Nemmeno io avevo voglia di parlare. Mi piaceva pensare al giorno in cui quella vita sarebbe finita e avrei potuto tornarmene a casa. Pensavo che sarebbe stato un giorno bellissimo, indimenticabile.

Una sera la ragazza si voltò dalla mia parte e mi guardò un poco. Poi disse:

— Ho fame, non ce la faccio più così.

— Lo so — dissi io, — abbiamo fame tutti qui.

La ragazza abbassò il capo e aggiunse.

— Mi chiamo Carolina.

— Antonio — feci io.

— Potesse finire questa maledetta guerra — continuò la ragazza.

— Finirà — dissi io — finirà.

Poi dormimmo.

Passarono altri giorni di silenzio. Il rancio era sempre fatto di acqua sporca, di erba e noi avevamo sempre fame.

— Bisognerebbe andare a cercar lavoro — mi disse Carolina un mattino — un lavoro in campagna, dai contadini.

— Possiamo provare — dissi io.

Uscimmo quel mattino stesso e ci avviammo verso la periferia. Le case non finivano mai in quella grande città. Tacendo, guardavamo le macchine che passavano veloci, le bancarelle della frutta che erano agli angoli delle strade. A tratti, da certi negozi usciva un odore profumato di pane. Noi non avevamo un soldo e pensavamo che non avevamo un soldo.

Quando fummo ai primi campi Carolina tirò un lungo respiro e incominciò a parlare con un linguaggio sciolto e veloce che non le avevo mai conosciuto. Mi disse che era nata e vissuta nei campi e che non conosceva altro lavoro che quello della terra. Mi mostrò le sue mani che erano larghe e grosse e che portavano ancora i segni dei calli. Mi parlò delle campagne venete che non vedeva da quasi due anni e mi disse tante altre cose, così, alla buona, con parole semplici ed io l'ascoltavo con attenzione e piacere.

Incominciammo ad andare sulle aie a bussare alle porte delle case coloniche. Dicevamo:

— Siamo profughi e abbiamo fame, avete da lavorare per noi?

Ma non ci trovava mai niente da fare. I contadini dicevano:

— Ne vengono tanti, continuamente — e scuotevano il capo. La ragazza mi guardava e diceva:

— Potesse finire questa maledetta guerra.

— Finirà — dicevo io — finirà.

Andammo per molti giorni ancora nelle campagne a cercar lavoro e sempre ritornammo senza aver trovato nulla. La sera, stanchi per il lungo cammino, ci gettavamo sui sacconi dopo aver bevuto un po' di brodo e in silenzio ascoltavamo la fame.

Poi, un giorno, in una fattoria ci offrirono da vangare. Io dissi:

— Va bene, vangheremo fin che vorrete purchè ci diate da mangiare — e pensai che non avevo mai vangato e che forse non sarei stato capace.

Andammo nel campo con gli arnesi sulle spalle. Carolina mi disse:

— Si fa così — e puntò il piede sul vanghe conficcando la lucida lama entro la terra.

Io la imitai e mi accorsi che era una cosa abbastanza facile. A mezzogiorno ci chiamarono nella cucina e ci diedero da mangiare della minestra asciutta con del pane bianco. C'erano in tanti, quei contadini, e ci guardavano meravigliati, tanto noi mangiavamo con foga. Il capo della famiglia, che era vecchio e che sedeva ad una estremità della tavola, ci disse che avremmo dovuto dormire nel fienile perchè nella casa non c'erano letti disponibili. Noi dicemmo di sì, che andava bene.

Continuammo a lavorare anche nel pomeriggio.

Quando fu notte, dopo cena, andammo a coricarci sul fieno e ci addormentammo quasi subito perchè eravamo stanchi.

L'indomani riprendemmo il lavoro di buon mattino.

Continuammo così per giorni e giorni.

Il terreno da vangare era vastissimo e noi avremmo avuto da fare per molto tempo ancora. A volte, io e Carolina, facevamo a gara ad arrivare ad un determinato punto. Nonostante la mia scarsa esperienza, io che ero il più forte, arrivavo sempre primo. Carolina allora rideva e il suo riso era giocondo. Io guardavo compiaciuto le grosse zolle nere e umide che s'andavano via via asciugando al sole. Quando suonava la campana di mezzogiorno si ritornava a casa, nella cucina piena di gente e di odore buono. Si mangiava il pane bianco e quanto altro c'era insieme al pane. Carolina mi guardava di tanto in tanto di sottecchi e con la bocca piena sorrideva.

Ormai c'eravamo scordati della grande camerata piena di pagliericci e di ricordi o per lo meno non ne parlavamo più. Non imprecavamo nemmeno contro la guerra. Per noi c'era quel grande campo da vangare e il pane bianco sulla tavola e niente altro.

Una notte, sul fieno, mi accorsi a Carolina e la baciai a lungo sulla bocca. La ragazza mi prese una mano e stringendola forte appoggiò il capo sulla mia spalla e si mise a piangere. Mi disse:

— Non posso amare più nessuno: a casa mia ho un bimbo di cinque anni, che mi aspetta. Non posso amare più nessuno.

Io non dissi nulla. Incominciai ad accarezzarle i capelli che erano grossi e stopposi, ma che mi parevano fini e morbidi. Rimanemmo così per molto tempo. Venne l'alba e noi tornammo nel campo.

Passarono altri giorni, come sempre.

Carolina a volte mi parlava del suo bambino, diceva che aveva gli occhi neri e i capelli neri come i suoi, ma che era più bello di lei.

— Sono due anni che non lo vedo — diceva — chissà come si sarà fatto alto.

Io guardavo lontano e sempre tacevo. La ragazza continuava:

— Non posso amare più nessuno; — e si capiva che aveva voglia di piangere.

Una sera, quando noi eravamo già nel fienile, sentimmo arrivare nel cortile un uomo in bicicletta. Doveva essere un contadino dei dintorni. Chiamò a gran voce quelli della casa e gridò:

— E' finita la guerra, è finita la guerra!

Si sentirono spalancare le imposte e poi urla di gioia.

Carolina ebbe un tremito per il corpo e mi abbracciò. Si strinse forte a me. Sentivo la sua faccia contro la mia, sentivo anche che piangeva. Con la voce spezzata dal pianto ripeteva:

— E' finita la guerra, è finita, dobbiamo andar via — e continuava a stringersi sempre più forte a me.

Ma non c'era fretta.

L'indomani tornammo a lavorare, perchè nel campo c'era ancora da vangare.

Remo Lugli

Assegnato a Palermo il Premio « Pirandello »

Palermo, sabato sera.

Alla commedia *L'Ebreo*, di Eraldo Miccia ed Italia Voltana (Neda Naldi), è stato assegnato il « Primo premio Pirandello per un lavoro teatrale ». Al due scrittori è andato un premio di un milione. La cerimonia della premiazione si è svolta ieri sera a Villa Igea alla presenza di numerose autorità. Al lavoro *Incontro con superuomini*, di Italo D'Errico, la Commissione ha assegnato un premio di lire trecentomila.

GIA' OLTRE FRONTIERA I TESORI DI CASTIGLIONE?

Uno degli affreschi di Masolino nella Collegiata di Castiglione, ove avvenne il furto

Maestri del mestiere i ladri della Collegiata

Varese, sabato sera.

La polizia italiana, l'*Interpol* e le guardie di frontiera, specie al confine italo-svizzero, sono ugualmente mobilitati alla ricerca dei ladri, tanto audaci quanto abili nel mestiere, che hanno asportato, dal Museo della Collegiata di Castiglione Olona due quadri ed altri oggetti di gran pregio.

Ci sono, infatti, ben poche probabilità che le opere rapite possano essere vendute in Italia. Esse sono troppo note (specie i due quadri, che sono i pezzi di maggior valore economico), perchè un qualsiasi collezionista le possa acquistare in buona fede; e d'altra parte il mercato antiquario è troppo ristretto e ben conosciuto, perchè qualche collezionista di pochi scrupoli si decida in Italia all'acquisto. Più verosimile appare, dunque, che i ladri cerchino di piazzare all'estero il loro bottino.

Esistono nel mondo, in Europa ed in America, degli «amatori» disposti a chiudere un occhio, e anche tutti e due, sulla provenienza delle opere d'arte che acquistano, specialmente quando sono così belle come quelle rubate a Castiglione Olona. Nè gli esperti nè le polizie ritengono, per contro, che gli autori del colpo di ieri possano disfarsi del bottino presso un antiquario qualsiasi, a qualsiasi prezzo. Essi hanno dimostrato, nel loro colpo, di conoscere benissimo sia il valore dei «pezzi» che asportavano, sia le condizioni del mercato, sia la tecnica con cui si può realizzare un colpo del genere.

Come è noto, i ladri hanno dato la scalata al muraglione della Rocca, hanno praticato dall'alto un ampio foro nel soffitto del museo, vi sono discesi sollevando una pesante trave, e sono usciti per la stessa via senza che nessuno se ne accorgesse. Un'abilità consumata. Inoltre, invece di caricarsi di un grosso bottino indiscriminato, hanno scelto le cose più belle e commerciabili del tesoro della Collegiata: i tre corali miniati, bellissimi d'aspetto anche per i profani; un crocefisso da tavolo del 1500, di un tipo assai ricercato; un grande crocefisso in cristallo, argento e bronzo dorato; una «Sacra Famiglia» di scuola giottesca; ed infine la gemma migliore del bottino, la «Annunciazione» dipinta al principio del Quattrocento da Masolino.

Questo è, indubbiamente, il pezzo di più alto pregio anche economico fra quelli trafugati. C'è da chiedersi ora (e le autorità si pongono la domanda non senza preoccupazione) se i ladri, avendo dimostrato tanta abilità nel furto, non siano riusciti a trasferire il bottino oltre frontiera prima ancora che il furto venisse scoperto.

DETTO FRA NOI

L'arte di fare "Mmm...,,

Lettera di «Una segretaria privata», Milano:

«Da tre mesi sono segretaria. E' una ditta e il posto mi piace, come mi piace la stanza ridente e luminosa in cui lavoro da sola (io che sono abituata al camerone) prosciutti, agli sgabuzzini sman'aria e con luce elettrica permanente). Mi chiamerò dunque fortunata se non ci fosse un «ma» e se non temessi che questo «ma», lungo così com'è, per idee e per temperamento, che la sua presenza almalinea la effetta rende l'aria elettrica e molto la febbre addosso alla sottoscritta, la quale non sa che partito prendere. La parola «partito» mi è proprio sfuggita dalla penna: si figuri che uno del direttori è socialista (Nenni e l'altro democristiano fervoroso) che uno la vede bianca, l'altro nera, io non davrei entrarci per nulla, eppure mi sento come la noce nello schiaccianoci, perchè ognuno vuol tirarmi dalla sua parte e, qualunque cosa io dica, cerca di ritorcerla in biasimo e in critiche per l'altro, il quale s'incattivisce a prima o dopo me la fa pagare. Signora, come debbo comportarmi? Io vorrei proprio conservare l'impiego che è ottimo e mi dà delle soddisfazioni».

*Esistono dei «suoni», nel linguaggio corrente, che un'impiegata desiderosa di non perder l'impiego, dovrebbe conoscere. Sono quelli considerati onomatopeici, perchè imitano vagamente qualcosa: il belato d'una pecorella sperduta, il nitrito d'un cavallo perseguitato dalle mosche, il lontano brontolio del tuono o che so io. Un tempo, questi suoni rientravano nella regola di cortesia, in quanto permettevano di non dire alle persone ciò che si pensava di esse (sempre di non ferirle), e'eludere un impegno senza rifiutare nè promettere esplicitamente, di nascondere la propria opinione o mancanza d'opinione, di salvaguardare una neutralità o ritirarsi in buon ordine. Faccia degli esempi: «Non credo anche lei che Guglielmo sia un lasco capitano d'industria?» Mmm, Mmm... «Dottore, mio marito è grave?» Uhhhhh... «Possiamo sperare di guerra con noi domani sera?» Ehhh... Come no pensa dell'attrice Silvana?» Bbbbbb..., eccetera. Questa onomatopea è passata di moda come, in farmacia, l'acetato del sette lacri e il balsamo di Opodeldoc. Non siamo più per le mezze misure, le mammine, in circospezione, che lasciano la porta aperta all'indugiamo, o al dubbio beneolo. In genere non si hanno indulgenze, nè dubbi, nè mezzi toni e ognuno urla col lupi o abbaia coi cani. Ognuno ha la sua opinione su non importa cosa, l'arte, la donna, la crisi dei «portafogli» e la esprime con una voce che non ammette repliche. Pochi son quelli che, lasciandosi tirare per la manica dalla prudenza, restino sull'orlo dei giudizi impegnativi, delle frasi categoriche (le quali, tra l'altro, portano sempre sfortuna. Si pensi a Luigi Filippo, che disse: «Le rivoluzioni non scoppiano mai nelle giornate fredde» e venne buttato giù dal trono in una rigidissima giornata di febbraio. O a Guglielmo II che nel '14 promise: «Per cena ti giorni berremo lo champagne all'Hôtel Ritz di Parigi» e anche lui ci rimise la corona. Oppure a Hitler, che dichiarò con altrettanta sicurezza: «Questa sarà una guerra-lampo» e finì come tutti sanno). Sempre più frequentemente i lo dico lo, non c'è dubbio, garantisco, se con certezza, pigliano il posto dei se, forse, mi pare, degli annati o misericordiosi non so. Quanto all'onomatopea, i suoi cultori si contano ormai sulle dita e in genere hanno la barba bianca. Settimane fa, mi capitò d'incontrare una di queste barbe (e insieme), alla mostra d'un pittore d'avanguardia. Il personaggio si fermava con aria impenetrabile davanti ai quadri, che raffiguravano donne simili a cose di sapone (o il contrario, un fatto); e quando la moglie dell'artista gli domandò: «Che ne pensa, professore?», emise il più gelido, il più abissino dei: Mmm, Mmm... «Come ha detto?» insistè l'altra. E quello: Mmmmmm... col tono di Chicot, buffone di corte, quando disse al re: «Ho fatto Mmm... E per contro regola, Sire, Mmm... vuol dire molte cose». Infatti, Mmm, Ehhh, Ahhh, Uhhh possono voler dire molte cose. Segretaria privata e togliet d'impiccio in ogni occasione chi desideri, come lei, salvar la capra e i cavoli.

Lettera della signorina Eva M., Livorno:

«L'estate scorsa, durante i bagni, conobbi una studente a nome Gian Paolo, che dopo avermi fatto una corte sviolinata, dichiarò d'amarmi e di non aver mai avuto nessuna donna prima di me. Gli credetti: per me era davvero il primo, l'unico amore, sorprendente e meraviglioso. Prima di tornarcene a Milano, dove studio (quarto anno di medicina), feci molte promesse, ma durante l'inverno mi scrisse solo una volta per mandarmi gli auguri di Natale. Provai una tale disperazione da ammalarmi. Alla fine dello scorso giugno, è tornato qui da una sua zia e, incontrandomi sulla spiaggia, mi ha fatto grandi feste. Le amava sempre e abbiamo ricominciato». Ma tre giorni fa mi è giunta una sua lettera, sulla quale riconosco umilmente tutti i suoi torti, dice che ha un immenso rispetto per me, che si sente indegna d'un amore come il mio, e così di seguito. Alla fine, dice di provare una stima profonda per me e di esser pronto a tutto pur di vedermi corrisposta e felice. Che cosa debbo capire? Che non mi vorrà mai bene? Che tutto è finito tra noi? (In inganno, a passare!)».

Quando un uomo «riconosce i suoi torti», «non si sente degno» e firma «il tuo peggior nemico, che ti adora», bisogna deporre ogni speranza. Il primo impulso di chi voglia sottrarsi al peso, intollerabile, d'un sentimento non condiviso, è sempre quello d'altronde, nobile! di «onorire» il proprio ritratto e renderlo il meno bello possibile agli occhi dell'altro, fo altra). S'incomincia dall'indegnità e si finisce all'amicizia, questo placido orticello ben riparato dai furiosi uragani dell'amore e di cui tepido clima uccide i piccoli amanti, che possono vivere con 40° sopra o sotto zero, ma non sopportano i 37°. In quest'orticello l'amore finge di trattare all'inizio e si rifugia all'ultimo, dopo quer naturale e i suoi frutti e accettato vantaggiosamente il proprio autunno. L'amicizia insomma, è una porta d'entrata prima di essere una porta d'uscita. Mia cara Eva: non si lasci illudere dall'umiltà, dal rispetto, dagli scrupoli di cui dà prova il suo giovinotto e che gli si addicono come un naso di cartapesta. Rinunci, e pianga quanto occorre per arrivare al momento in cui, guardandosi allo specchio, si accorgerà d'esser brutta con gli occhi gonfi come panini e vi applicherà delle compresse di H² calde. Poi il sole, il mare, le orchestrine e il chiarodiluna medicheranno (spero), le sue ferite. E fra qualche mese, con le pelle di nuovo liscia e gli occhi splendenti, Eva M. non ricorderà neanche di avermi scritto «mai più, grande unico, Cisperazione».

Lettera del signor Sergio Graglia, Torino:

«Lessi quanto da lei scritto sulla signora Bidault, pinupeinsolarla macchia. Credo, però, che la Francia non abbia perso nulla e che, prima o poi, anche l'America rimpiangerà di averci mandato un'ambasciatrice invece di un ambasciatore. Dopo il can-can dei primi tempi, Clara Luce è rientrata fra le quinte e non ha più fatto parlar di sè. Ci si aspettavano cose strepitose da questa signora, ma per il momento ciao non fa, come si suol dire, nè luna, nè bruttiletto. Secondo me, le donne riescono benissimo nei piccoli intrighi da salotto, ma non hanno il fiato necessario per i grandi intrighi internazionali, ecc. ecc.».

Il lavoro di un ambasciatore deve svolgersi soprattutto attorno le quinte». E la signora Boothe Luce è troppo intelligente, troppo femminilmente diplomatica per non quintuplicarsi di silenzio come il baco nella seta del bozzolo. Perchè la più sottile diplomazia è specialmente femminile, signor Graglia, e non soltanto da oggi. Conosce la storia del Cavaliere d'Eon? Era un giovane tanto bello e di fattezze così pure che gl'invidiosi cortigiani di Luigi XV, spettegolando sui corridoi, lo definivano maschio sbagliato. Ora accade che il re, per ragioni politiche, avesse bisogno di manovrare Elisabetta di Russia, la più spinosa e inabbordabile delle sarine. Inutile mandarle un ambasciatore, del quale avrebbe immediatamente diffidato e che non avrebbe, probabilmente, ricevuto. Allora il Bien-Aimé, pensò al delizioso cavaliere d'Eon, biondo e rosa come una fanciulla, e gli ordinò di travestirsi da donna; poi lo spedì a Mosca, raccomandandogli di mettere in opera ingegni tutte le grazie, le astuzie, i ripieghi e le cautele artifemminili. In tal modo sarebbe riuscito ad avvicinare la sovrana e a vincere una battaglia che, uomo, avrebbe sicuramente perduto. Dopo di allora, nel corso dell'esistenza militaresca e diplomatica che menò il giovanotto, queste metamorfosi divennero frequenti: ognivolta che la diplomazia doveva farsi più sottile, il bel cavaliere deponeva le brache per ordine del re, diventando la chevalière e la dragon en dentelles.

E' una storia piuttosto stagionata, Luigi XV amava le donne. Ma non risulta che fosse precisamente femminile. Tuttavia, affidando le più difficili e delicate missioni al solo diplomatico che potesse portar la gonnella, ree un tale onagrillo o certe qualità della donna che, anche a due secoli di distanza, il varlet Perle Mesta, Clara Luce, eccetera, dovrebbero fargli l'inchino.

Lettera della signora F. C., Genova:

«Ho un'amica spiritista convinta, la quale insiste per trascinarmi a qualche "seduta", dicendo che anch'io, come lei, troverò nella metapsichica la mia "strada di Damasco". Da una parte, la curiosità mi spinge ad andarvi; dall'altra, mi trattiene un'invincibile diffidenza e anche, perchè nascondervi? un senso di timore: il timore che, comunque la vada (trucchi o no) qualcosa resti sempre da certi esperimenti. Sono eclettica?»

Non direi, Anzi, condivido il suo parere che «qualcosa resta sempre». Dirò: trovai la mia strada di Damasco, qualche tempo fa, in via della Scrofa a Roma. Una conoscente mi condusse da certe vecchie signorine, medium di professione (ed evidentemente gemelle, magre, disseccate, con l'aria di due bigotte di provincia cadute, per necessità di bilancio, in una deplorevole eresia), le quali evocavano ogni sera lo spirito dei morti, previo versamento d'una piccola quota da parte dei vivi. Si sedemmo ai tavolino — eravamo in maggioranza donne — e dopo che le padrone di casa ci ebbero calamente raccomandato di restare immobili per non rompere la catena, fu spenta la luce. Poco dopo, senza giungere dal fondo della stanza una musica celeste. Dio, come suonano male il violino, gli spiriti! Saremo dunque costretti, per l'eternità, ad ascoltare atroci armonie? Questo pensiero mi gonfiò il cuore, rumoreggiò la catena, mi mossi, annaspai nel vuoto. Le mie mani s'imbatterono in qualcosa, lo strinsero: era un caldo braccio. Subito, una voce tremante mi alitò nell'orecchio: «Elita, elita (e per carità) » Ebbi la visione di due povere vecchie che, private per mia colpa del loro unico sostentamento, si affacciavano presso un fornello a gas. Tuttavia, ma fui invaso da un'innocente voglia di burla. Dopo una serie di «messaggio, frammenti ed alcuni prescrivi attraverso uno spirito-guida fumatore (che si chiamava Alì e parlava coi verbi all'infinito, dicendo essere molto stanco, tornare un'altra volta), decisi senza l'ombra d'un rimorso di sottrarmi alla mistificatrice concentrante e feci andeggiare il tavolino. «Sono... — disse qualcuno — fermite!» Poi, un altro: «Ci sei?» Toc. «Chi sei?» Una serie di piccoli colpi: E. Avevo scelto un nome abbastanza lungo per far durare di più lo svago, e compilai allegramente: E.s.m.e.l.l.d.a. Alla fine, ultimo dei grandi soffocati. Dissi: «Luce, per piacere». Un uomo piangeva chetamente, con la testa sulle braccia: aveva perso la moglie un mese prima, ci disse, ed era venuto lì per comunicare con lei. Ora questa moglie si chiamava, giustappunto, Linda, diminutivo di Smeralda, nome giustosto insolito e che avevo scelto a caso. Proprio a caso?, mi domandai ansiosamente più tardi. E il timore che la sconosciuta Ermelinda fosse entrata nella mia pelle, guardò nelle pance del tavolino, turbò per parecchio tempo i miei sonni (ancora oggi, di tanto in tanto, mi visita).

Sebastiano N., Ancona: Calma, prego. Risponderò, sebbene con ritardo (e me ne dispiace), anche a lei. — *Due coniugi, Torino:* Non vi occorrono consigli. Basterà trattare quella ragazza con la massima delicatezza, la gentilezza, il tropido amore di cui la vostra lettera trabocca; e non dare troppo credito alle «complicazioni», al «miti della gioventù moderna», che sono specialmente letteratura. — *Maria Antonietta, Genova:* L'Ufficio Araldico di Firenze potrà risolvere, assai meglio di me, le sue angosciose incertezze sulla stemma e il numero di «pallo» che le spettano. — *Claudio A., Sanpierdarena:* Vuole mandare il suo indirizzo? C'è una lettera per lei. — *Lucio, Rho:* Sotto dà modo con cui cammina, al più capire se una donna è consapevole o no d'essere seguita da un uomo. Ma non è facile che sia l'uomo a capirlo. — *Studente 1953, Torino:* La mia idea, se ci tiene, è questa: che la pena di morte non essendo ammessa dal codice, nessuno, neanche le guardie di tipanza, hanno il diritto di applicarla. E' bene: quello che lei difende, si trovano oggi sotto inchiesta. — *M. T., Lanzarone, Torino:* Salute qui, presso l'Eliseo (via Principe Amedeo 17), una eccellente scuola per figurinisti, diretta dal pittore Golia. — *Abbreviato, Milano:* «Se ti fermi a guardare al cani che abbaiano contro di te, non arriverai al termine del tuo viaggio» dice un proverbio arabo, il quale mi sembra calzi al suo caso come il fodero all'ombrello. — *Gina Giacobone, Torino:* Passo in redazione la sua lettera che parora la causa del Totip «per cavalli e brocchi». — *Lorenzino F., Napoli:* Gran Dio. Il suo non è un cuore, è un "Pentagono". — *Dardano, Sestri Levante:* L'assioma che lei mi offre «Le bruna sono più ardenti delle bionde» è assai originale, ma non meno di quest'altro, ugualmente accreditato: «Le bionde sono più ardenti delle brune».

Clara Grifoni

La spada e la rosa. Così si intitolerà il prossimo film di Walt Disney in cui lavoreranno Glynis Johns e James Robertson

Le sartorie stanno preparando i modelli per l'autunno. Ecco un elegante tailleur

OROSCOPO di domani

DOMENICA 19 LUGLIO

Gli Astri. Luna in Scorpione quadrato Sole e Mercurio dissonanze su Venere e Giove. Oggi le stelle sono avverse in tutti i settori. C'è poco da stare allegri con un cielo così contrariato.

Previsioni per i nati in Ariete: non accettate di discutere: finirebbe male. Toro: state sulla difesa perchè gli altri attaccano. Gemelli: aria tempestosa, evitate gli urti, accettate il compromesso. Cancro: la confusione mentale vi potrebbe far commettere qualche sciocchezza. Vigilate. Leone: non cedete alla tendenza che vorrebbe mettervi in lite con qualcuno. Vergine: tenete la bocca chiusa il più possibile e ascoltate invece attentamente. Segnalazione assoluta. Bilancia: pericolo di distrazioni che potrebbero causare serio male. Scorpione: se non avete capito bene faievelo ripetere quanto basta, evitando brutte figure e richiami. Sagittario: approfittate della giornata festiva per leggere un bel libro, al fresco sotti o in ufficio. Capricorno: per un nonnulla potreste guastarvi con un amico. Acquario: state in vedetta per ciò che capita nel vostro ambiente quotidiano. Non trarrete utili ammaestramenti. Pesci: fatturati al, ma dovete misurare la parola.

LUNEDI' 20 LUGLIO

Gli Astri. Luna parallelo Venere Sole e Giove. Polarizzazione eccezionalmente positiva sul tema dominante della fortuna e dell'amore.

Previsioni per i nati in Ariete: con un po' di astuzia, mettirete tutto a posto. Toro: notizie improvvise e liete. Usate l'arma della vostra grazia e vincerete. Gemelli: belle prospettive familiari, professionali e sentimentali. Cancro: avrete tutto da guadagnare cimentando in casa a ripetervi dopo il lavoro. Leone: non dimenticate le vostre necessità familiari e private. Vergine: c'è molta elettricità nell'aria. Conservate la calma. Bilancia: riducete le spese superflue, è tempo di fare economia. Scorpione: risparmiate gli accessi fisici e mentali, anche se il vento soffia in favore. Sagittario: la fretta rovina, fate ogni cosa con animo sereno e ponderate prima le decisioni. Capricorno: diffidate delle nuove conoscenze anche se simpatiche. Acquario: accettate le difficoltà con il vostro inveterato spirito filosofico. Pesci: un po' di avventura non guasta per rompere la monotonia quotidiana.

Come gli studenti assassini raggiunsero la Legione Straniera

Dichiarazione del questore di Roma - La disperazione della madre del Salierno: "Vorrei morire la mamma del giovane ucciso"

Roma, sabato sera.

Permane vivissima in tutta la cittadinanza l'enorme impressione suscitata ieri sera dall'improvvisa notizia dell'arresto dei due studenti assassini delle Tre Fontane — Sergio Conforti e Giulio Salierno — avvenuto a Sidi Bel Abbes in Algeria, là ove erano il 17 comando di arruolamento e di addestramento dei nuovi arruolati nella Legione Straniera.

«Il Salierno e il Conforti sono stati arrestati quando non avevano ancora adempiuto a tutte le formalità d'ingaggio nei ranghi della Legione Straniera, quando potevano, cioè essere strappati a quella giurisdizione militare che purtroppo consente a molti delinquenti di evadere dalle sanzioni della giustizia», Questo ha detto il Questore di Roma dott. Polito ai giornalisti che gli chiedevano qualche impressione sull'arresto dei due criminali.

Il Questore ha poi aggiunto che i due, prima di fuggire, avevano concertato con i loro parenti il quali negano questa circostanza, ma che comunque non sono paragonabili essendo essi familiari e favoreggiatori solo personali) di trovare scampo, l'unico forse possibile, arruolandosi nella Legione.

Il dott. Polito ha confermato, inoltre, che il Conforti vendette la sua motocicletta e trovò anche una forte somma di denaro. Essi poterono così affrontare con i mezzi necessari il viaggio che li doveva portare a Sidi Bel Abbes.

Al corrente di tutto ciò, la polizia entrò in azione e l'*Interpol* prese contatto con la *Sûreté* di Parigi per evitare che i due giovani, una volta in territorio straniero, potessero sottrarsi ancora alla cattura.

Non appena il Conforti e il Salierno saranno tradotti a Roma — ciò che potrà avvenire martedì o mercoledì della prossima settimana — essi saranno rinchiusi nel carcere di Regina Coeli a disposizione dell'autorità giudiziaria.

I due giovani criminali dovranno rispondere di omicidio volontario aggravato, reato punibile una volta con la morte ed ora con l'ergastolo. E' difficile che l'istruttoria venga compiuta con il rito sommario, tuttavia sarà ugualmente condotta con celerità tale che il processo potrebbe anche celebrarsi verso la fine dell'corrente anno.

In proposito si apprende che la madre di Giulio Salierno, la signora Anna Brigida, vedova di un cancelliere del Tribunale, ha già affidato la difesa del proprio figlio all'avv. Bruno Casginalli. Il Salierno appartiene, come il Conforti, a famiglia distinta e rispettabile; un fratello della madre è maggiore medico.

La povera donna appresa la notizia dell'arresto ieri sera, dalla telefonata di un cronista, «Volevano sapere da me le impressioni — ha detto più tardi la signora Salierno piangendo a un giornalista che si era recato a farle visita. — Che impressioni posso avere? Che impressioni volete che abbia ormai una mamma sciagurata come sono io! Attendo con ansia di rivederlo. E' sempre mio figlio! L'ho immaginato per tanto tempo ramingo, scalzo, affamato, lacero. Ho pensato perfino che potesse essere morto! Ora tutto è chiaro. Almeno è vivo».

Poi disperatamente ha detto: «Hanno ucciso! Vorrei essere la madre del ragazzo morto! Non ne posso più! Per ogni malattia c'è una speranza, per la morte c'è la rassegnazione: per questa cosa non c'è niente, c'è la disperazione».

SPETTACOLI A TORINO

TEATRI E RITROVI

Prenot. biglietti Salone La Stampa via Roma ang. Bertola, tel. 44.113

Torino Esposizioni, ore 18,30 e 21,15: «Holiday on Ice 1953».
Nebiolotti: Ore 20 Festival Cine.

Al Florida Club p. Solferino, tel. 42-822: 21-1 Compl. B.» Rajcher Andreghetti, c. D'Alba e Brotto. **Chalet Valentino**, 17-21: Zoccheri. **Eden Danse**, 16,30 e 21: Ceragioli Fassio. **Café chantant**, Medici 112. **Gardea** Valentino, ore 21: Sarzone **Gay Danse Estiva**, Orch. Angelini **La Rotonda**, Orch. Gimelli, Carusa **Metzger Giardino** S. Donato. Var. **Moia Danse**, Pellerina, ore 21. **Montecappuccini Danse**, ore 21-24. **Pagoda Danse**, 21 Orch. N. Rosso **Rinaldi**, Scuola danse, v. Volta 6. **Salotto Danse**, ore 21: Orch. Listi

Arc En Ciel, str. Rivalba Valentino t. 662332: Attrac. Orch. Fallabrino **Cavallino Bianco** Ristor. Dancing Orchestra Balocco, canta Corteon. **Diadema**, ore 21-4: Danse, Arte varia. Orchestra Lena.
Gran Bals Valentino, Dancing. Attrac. internaz. Or. Carigliano. **Tavernetta Bue Rosso**(ex) Rivoli: via Amendola 10, t. 47-532. Arte varia.

Pelota, Napione 34, 21: gare. Tot. Piscina Stadio, ore 10-19,30.

Teatri e ritrovi di domani

Torino Esposizioni, ore 18,30 e 21,15: «Holiday on Ice 1953».
Nebiolotti, dalle 17 Festival Cine.

Pelota, Napione 34, 21: gare. Tot. Piscina Stadio, ore 10-12,30, 13,30-19

CINEMATOGRAFI

Ambassador: La peccatrice dell'isola, Pampanini, Lolli. Viet. min. 16 e. **Astor**: «La bambina sul posso» con Richard Baltar e Barry Kelly **Carso**: «Chiamate Nord 777» con James Stewart e Richard Conte. **Doria**: «Ha da venì... Don Calogero, Fitzgerald e Una O'Connor **Luxi**: «Una donna da uccidere», F. Latimore, L. Carell, U. Spadaro. **Metro-Cristallo** (Grande aria cond.) «Non è vero... ma ci credo» Peppino e Tullio De Filippo, Carlo Croccolo, Matinnata 10,30 e L. 175. **Reposi**: «Odette Agenzia S/32» con Anna Neagle e Trevor Howard **Torino**: «El Tigre», Mickey Rooney, Wanda Hendrix. Aperi. 35. **Vittoria**: «Tormento che uccide», Antonio Vilar, Glenda Farrel.

Alessandro: «I lupi mannari», Gene Kelly, Piergangeli, Aria condiz. **Alpi**: «Terre rosse» Cinescine. George Montgomery, Audrey Long. **Ariston**, in 3 D: «L'uomo nell'ombra».
Augustus: «Fanciulle di lusso» A. M. Ferrero, S. Stephen. Platea 300. Vietato minori anni 16. **Capitol**: «I lupi mannari» con Gene Kelly e Piergangeli.
Vere: «I lupi mannari» con Gene Kelly e Piergangeli. Aria condiz. **Diandra**: «Carezza dei diavoli rossi» F. Tochie, tech. Aria cond.
Hollywood: Rocina dei desperados con Jane Russell e George Brent. **Ideal**: «Modello di nuova Sinclair Riv. Ferrero - Morgan 16,15-21,15. **La Perla**: «Polizia militare», Bob Hope, M. Rooney. Aria condizion. **Maffei**: «Divertiamoci stanotte», tech., Danny Kaye, G. Tierney, C. Calvet. Loc. refrig. Platea 300. **Massimo**: «Vecchia America», tech., Doris Day, Gordon Mc Rae. **Nazionale**: Regina dei desperados con Jane Russell e George Brent. **Principe**: Regina dei desperados, J. Russell, G. Brent. Aria condiz. **Statuto**: «Vecchia America», tech., Doris Day, Gordon Mc Rae.

Astri: «Figlio di vino pallido», Bob Hope e Jane Russell.
Vera: «La canzone di Nagasaki».
Mignon: La storia del Fornaretto di Venezia, M. Vitarlo, M. Lotti. **Olimpia** attacco d'argento tech. **Fus**: «Festa d'amore e di morte» F. Nuova di bella di Lilia (Vita avventurosa di mister). Ap. 20.
Reglna: «Palco di Radio».
Romano Bellezze a Capri, T. Lea e Comp. Riv. Ka-Ram 16,15-21,15.
S. Felice: «13 lo chiamano papà» Clifton Webb, Myrna Loy.

Esperia: «Kim» in technicolor, Errol Flynn, Dean Stockwell. **Italiano**: «Non cedo alla violenza» tech., McDonald Carey, A. Smith **Mirafiori**: «Il grande cielo».
Vinzaglio: «Spalli al muro» tech. Ray Milland, B. Carter.

Eliseo: «Rancho Notorious» tech. Marlene Dietrich, A. Kennedy.
Fregoli: «Appuntamento stanera» tech. s. Riv. «Giambe al vento».
Nuovo: «I predoni del Kansas» tech. Brian Donlevy, A. Murphi.
S. Paolo: «Spartaco» Massimo

NEL MONDO DEL CINEMA

La Lupa di Verga
con sale e tabacchi sulla coda

«Era alta, magra; aveva soltanto un seno formo e vigoroso di bruna e pure non era più giovane; era pallida come se avesse sempre addosso la malaria, e su quel pallore due occhi grandi così e delle labbra fresche e rosse che vi mangiavano. Al villaggio la chiamavano la Lupa perchè non era sazia giammai, di nulla...». Così comincia la famosa novella di Giovanni Verga, *La Lupa*, da cui il regista Alberto Lattuada ha preso l'ispirazione per il suo film dal titolo omonimo.

Anche qui la Lupa ha quarant'anni ed è una di quelle femmine ardenti che le altre donne guardano con odio e paura. Sua figlia Maricchia, buona e brava ragazza, proprio il contrario giusto della madre, si affligge di essere figlia della Lupa, chè teme di non essere tolta in moglie da nessuno, ma non osa ribellarsi a lei. La festa del paese è prossima e in tale occasione c'è l'uso di eleggere Sant'Agata, vale a dire di scegliere la più bella e buona ragazza del paese (una specie di miss del posto) e di portarla in processione sotto il baldacchino, come si usa in quei paesi meridionali. La Lupa s'è cacciata in testa di far eleggere la figlia, la quale lo meriterebbe, povera ragazza, ma su che essendo figlia sua l'elezione sarà difficile. Ma lei tanto mariga e fa con l'aiuto di un certo Imbornone, proprietario della manifattura tabacchi e dello spaccio, che la cosa le riesce. Questo Imbornone è innamorato di lei, della Lupa, ne vuole ottenere i favori e l'aiuta solo quando le ha strappato una promessa d'amore. Intanto Maricchia viene portata in processione e un bel soldato del forte vicino, Nanni Lasca, venuto a vedere la festa del paese, la guarda con ammirazione. Ma subito dopo, nella folla, incontra la Lupa che non conosceva ancora e ne subisce il fascino, mentre lei s'accende di violenta passione per il bel giovanotto. La sera stessa i due che già hanno ballato insieme nel ballo pubblico fascendosi notare e dando scandalo, si trovano in campagna, di nascosto, e si abbracciano freneticamente. Lasciandosi, si danno appuntamento per la domenica seguente.

Ma con sua immensa rabbia la Lupa, la domenica seguente, non può essere puntuale all'appuntamento perchè, passata imprudentemente nel negozio di Imbornone a comprare un paio di calze, è da lui trattenuta e tormentata perchè non mantiene la promessa fatta: non s'era impegnata ad amarlo se riusciva a fare eleggere Maricchia Sant'Agata? Il guaio è che mentre la Lupa smania per liberarsi del noioso creditore, Nanni ha incontrato Maricchia, la guarda, si ricorda che è Sant'Agata, la migliore ragazza del paese e sente per lei un vero trasporto di amore vero. Ecco la ragione che gli piacerebbe sposare, ora che sta per finire il servizio militare! Ma poi ecco che viene a sapere che la poverina è la figlia della Lupa e fugge inorridito. Maricchia gli piacerebbe tanto per moglie, ma purtroppo egli sente che la Lupa ha ancora su di lui un grande potere sensuale...

La Lupa lo raggiunge e mentre lui la respinge, rivelandole che non sa lui, ma la figlia vorrebbe sposare, la Lupa concepisce un piano diabolico. Ma certo, perchè non sposare Maricchia? La sposi, la sposi, così saranno tutti e tre insieme...

Nanni e Maricchia si sposano e la vita sembra trascorrere normale in quella casa. Ma mentre Maricchia è incinta e Nanni lavora in un cantiere per asfaltare le strade, la Lupa va a ragguingerlo e a tentarlo... E la passione nuovamente divampa.

Maricchia è ormai al corrente di tutto e fino al parto sopporta tutto in silenzio. Ma quando nasce il bambino, lei ammantata nella sua nuova dignità di madre, respinge il marito e gli dice che non lo vuol più vedere, perchè è un padre indegno. E Nanni si vendica picchiando a morte la Lupa e forse la ucciderebbe se Maricchia stessa non corresse in suo aiuto.

La Lupa se ne va. E dove? In casa di Imbornone a mantenere così la vecchia promessa. E Imbornone, tutto contento, per ricompensarla, la nomina sorvegliante delle tabacchine nella sua manifattura. Alla Lupa non par vero di dominare e di vendicarsi così di tutte le sue nemiche. E respinge una quantità di tabacchine che vorrebbero essere assunte per la nuova stagione, le respinge tutte e, con più soddisfazione, respinge la figlia Maricchia che è tra quelle che chiedono di essere assunte. Quella durezza spietata fa insorgere tutte le tabacchine contro Imbornone e disprezzate sorvegliante, che è costretta a fuggire protetta dai carabinieri e a rifugiarsi nella casa di Imbornone. Spaventato, l'uomo la rimprovera acerbamente e più che mai si spaventa quando sente che la casa è circondata dalla folla e che violente sassate cominciano a rompere i vetri delle sue finestre. Vattene via, le urla e la donna, molto più coraggiosa di lui, esce in mezzo alle donne che la insultano e l'accusano e tiene loro testa, dicendo che tanto Nanni l'ama ancora e che lei è più forte di tutti. Ma quando Nanni accorre e mettendosi al fianco di Maricchia la assolve. l'accusa di tutte le colpe commesse, dicendo che lei sola è la responsabile del male commesso, giurando che mai più la guarderà in faccia, perchè lui ama la moglie e nessun'altra, la Lupa, in preda alla disperazione, fugge, entra nella manifattura vuota e vi appicca il fuoco. Quando le fiamme escono dalle finestre tutti gridano e accorrono, ma nessuno può più far nulla e tutti stanno a contemplare inorriditi il rogo dove perisce la Lupa e la sua folle passione.

Ettore Manni, con la sua prestante figura, impersona Nanni Lasca, May Britt la buona e bella Maricchia e Kerima la fiera e fatale Lupa.

* Un microbo viene ucciso da un antibiotico: a questo spettacolo affascinante hanno assistito in una saletta di proiezione, allestita nei laboratori Abbott di Chicago, un gruppo di scienziati e di tecnici. Il microbo era un'ameba, il medicinale il «fuamgillin». Sotto la sua azione il microorganismo è letteralmente sciolto. Il procedimento usato per il film è la ripresa a «time-lapse», o ripresa intermittente, che si ottiene scattando fotogrammi a intervalli regolari. Due anni fa l'inventore del «time-lapse» film, John Nash Ott, affascinò il pubblico con un film che rappresentava il processo di crescita di alcuni fiori. Attualmente egli sta girando «Segreti della vita», per Walt Disney, e ha firmato un contratto con la televisione per la rappresentazione dei suoi films sulla crescita della pianta. Il procedimento è usato soprattutto nell'industria.

* Las Vegas sta diventando molto di gradito vacanze per gli attori di Hollywood. Essi si ambientano nei «night-clubs» e così, oltre a trascorrervi un periodo piacevole, guadagnano, con poca fatica, molti soldi. Ormai, infatti, per gli attori di gran fama, una paga settimanale dai venti ai trentamila dollari è quasi «normale», mentre il molto al di sopra dei normali guadagni in questo genere di spettacolo. Nei prossimi mesi oltre a Marlene Dietrich e Shelley Winters, si esibiranno nei «night-clubs» di Las Vegas, Betty Hutton, Anna Maria Alberghetti e Red Skelton. Quest'ultimo, oltre a ricevere 52.500 dollari, avrà in dono un limoncino specialmente attrezzato per servire da «commercio» viaggiante.

l. p.

Kerima la protagonista del film «La lupa» di A. Lattuada ha un viso molto espressivo

OGGI ALLA RADIO

SABATO 18 LUGLIO

PROGRAMMA NAZIONALE (Torino I m. 357,6) — Ore 13: Giornale, Giro di Francia (radiate sulla tappa Nimes-Marsiglia) - 13,20: Orchestra d'archi diretta da Carlo Savina - 14: Giornale, Giro di Francia (radiate sulla tappa Nimes-Marsiglia) - 14,15-14,30: Cronache del lavoro e Cronache cinematografiche.

Ore 16,30: Finestra sul mondo - 16,45: Lezione di lingua portoghese - 17: Giro di Francia (radiocronaca dell'arrivo della tappa Nimes-Marsiglia); Musica leggera e canzoni - 17,30: Scrella Radio. Trasmissione per gli infermi - 18: Musica operistica - 18,35: Giro di Francia (cronaca d'arrivo della tappa Nimes-Marsiglia e classifica generale) - 19,30: Conversazione; Lotto - 19,45: Orchestra di varietà da Arturo Brachetti - 20,15: Musiche da ballo - 20,45: Rivista musicale di oggi - 21: Musica leggera - 21,30: Giornale, Sport.

Ore 21,35: «Messaggio ad ignoti», radiosa radiodramma di Rosanno Mazzocca. Compagnia di prosa di Firenze, regia di U. Benedetto. Il protagonista insegue i suoi sogni allorchè, udendo il telefono e entrato in una cabina telefonica. Nuovi servizio.

Ore 21,45: Musica da ascoltare - 22: Orchestra diretta da Tito Petralia - 22,45: «Pantalleria rivista», documentario di Luca di Schieria - 23: Cantoni italiani - 23,15: Giornale Musica da ballo - 23: Ultime notizie.

SECONDO PROGRAMMA (Torino II m. 297,5. Torino m.l. II, Alessandria Stella Cuneo m. 240,1) — Ore 13: Orchestra della canzone diretta da Angelini - 13,30: Giornale, Giro di Francia (radiate sulla tappa Nimes-Marsiglia) - 13,45: Vedetta al microfono: Henry Lees - 14: Galleria del melodramma; Canzoni senza parole - 14,30: Orchestra «Eclipse» diretta da Armando Trovajoli.

Ore 15: Giornale, Giro di Francia (radiate sulla tappa Nimes-Marsiglia) - 15,15: Francesco Ferrari presenta ritmi moderni - 15,45: Un libro per voi - 16: Rassegna di giornali esteri (supervisione Rosanna Berbieri) - 16,15: «Cavalleria napoletana» di Ettorio Liberti, Libretto di Nino e Tito Manlio. Terzo episodio: «Il giorno dopo Pasqua del 1897», regia di Riccardo Mantoni - 17: Louis Armstrong - 17,15: Vicenda de Los Angeles e concerti popolari spagnoli - 17,30: «Destinazione Terra», avventure astronautiche di Pino Olivieri (terza puntata) - 18: Giornale, Giro di Francia (radiate sulla tappa Nimes-Marsiglia) - Italiani ecc noi - 19: Musica e ritmi. Il mio dell'amore: Trieste e Ischia - 19,30: Armonie in jazz - 20: Radiosera, Giro di Francia (arrivo da Marsiglia di Mario Ferretti e Guglielmo Moretti) - 20,30: Taccuino musicale.

Ore 20,55: Musica panoramica: Rosario Scarcini - 21: «Club» - attualità cinematografiche di Lello Bersani - 21,15: Ribalta internazionale - 21,45: Francesco Cangiullo i suoi ricordi - 22: «Amori... amori» Modugno e la sua chitarra.

Ore 22,15: «La cravatta del signor Tal dei Tali» di Bianoni e Monicelli. Compagnia di prosa di Milano della Radio Italiana con Brenda Cattedri (farsa musicale), regia di Enzo Convalli - 22,45: Hot King Cole e il suo trio - 23: Ripetizioni - 23,15-23,50: «Buonanotte a Mantua», incontri musicali a cura di Ida Moretti e Paola Angelilli.

TERZO PROGRAMMA (Torino III m. 219,8, Torino m.l.) — Ore 19,30: L'indicatore economico - 19,45: Il giornale del terzo - 20,15: J. Brahms: Sestetto in si bemolle op. 18 per due violini, due viole e due violoncelli; F. Mendelssohn: Tre fantasie op. 16 (pianista Antonio Ballarati) - 21: La rivoluzione del Seicento, a cura di Villore Brunes; e Il pensiero dell'umanesimo» e Il dialogo della parola» - 21,30: Concerto sinfonico diretto da Mario Rossi. Carlo Pinelli: Sinfonia variata; Alban Berg: Concerto per violino e orchestra (solista Vittorio Emanuele); Ildar Abbo Tocchi: Concerto per due pianoforti e orchestra (due pianoforti-Lorenzi) orchestra sinfonica di Roma). Nell'intervallo (22,15 circa): Rassegna letteraria, a cura di Aldo Borgangni.

ROMA II (m. 538) — Dalle ore 21,45 alle ore 7: «Notturno dell'Italia», programmi musicali e polizieschi.

CITROVIT

acqua da tavola in compresse

antiacido-digestivo alcalinizzante

1-2 compresse di CITROVIT si sciolgono rapidamente in un bicchiere d'acqua e preparano una squisita acqua da tavola FRESCA - VITAMINIZZATA - ALCALINA DIGESTIVA - DIURETICA - che agisce beneficamente sul fegato e sull'intestino

Per le vie dello spiritismo
Sherlock Holmes ricompare

Stanno per essere pubblicate le "Nuove avventure„ del celebre detective - V'è chi dice che il defunto suo creatore, sir Arthur Conan Doyle, le abbia dettate dall'oltretomba al figlio Adriano - Il grande Arthur non amava la sua creatura, ed una volta, per farla finita, la fece precipitare in un torrente - Ma poi la richiamò in vita

Londra, luglio.

A Tangeri, Adriano Conan Doyle, figlio del celebre scrittore inglese, sta preparando, per darle al più presto alla stampa, le «Nuove Avventure di Sherlock Holmes». La notizia non ha stupito nessuno perchè, malgrado lo scorrere del tempo, il famoso poliziotto vola tanti anni fa dalla sorprendente fantasia di Arthur Conan Doyle è più che mai vivo nel ricordo dei suoi lettori e ammiratori.

Baker Street 221 b.

Sir Arthur Conan Doyle aveva scelto come domicilio del suo eroe Londra, e precisamente Baker Street 221 b. Oggigiorno la via esiste ancora ma non esiste la casa contrassegnata dal numero 221 b. Così questa di poco importanza se si pensa che quotidianamente arrivano all'ormai notissimo indirizzo diecine di lettere inviate da sempre nuovi ammiratori a Sherlock Holmes. Questa minuta vengono ritirate dal signor Michael Hall, direttore del «London Mystery Magazine» i cui uffici sono situati in Lower Belgrave Street a circa tre chilometri dalla immaginaria via cara del poliziotto.

In quanto all'appartamento di Sherlock Holmes «ricostruito in tutti i suoi minimi particolari», fu la grande attrazione del Festival della Gran Bretagna. Il visitatore vi poteva scorgere la leggendaria armatura posta come sono tutti i lettori dei famosi romanzi di avventure, tra il caminetto e la finestra, gli oggetti cari a Holmes, il suo violino, le sue pipe ricurve, ed anche il suo busto di cera, proprio quello contro il quale spararono attraverso i vetri della finestra gli accoliti del professor Moriarty, la cera in cui essi spararono di difarsi per sempre del loro vecchio nemico.

Questa perfetta ricostruzione della casa di Sherlock Holmes attualmente si trova negli Stati Uniti ove migliaia di persone si recano giornalmente a visitarla. Tra qualche mese essa verrà inviata in Francia ove è attesa con vivissima curiosità. Ma ciò che il pubblico attende con rinnovata impazienza è il libro di Adriano Conan Doyle.

Su quest'opera le informazioni sono quanto mai contraddittorie. Innanzi tutto vi sono quelle che provengono da varii centri spiritici che affermano che la parte di Adriano Conan Doyle nella stesura di queste avventure è minima, perchè esse sarebbero state dettate al figlio dallo spirito di Sir Arthur Conan Doyle. Il fortunato romanziere era uno spiritista convinto. Durante la prima guerra mondiale egli ebbe la sventura di perdere in combattimento due figli, Kimberly e Jones. Da quel momento egli incominciò ad interessarsi seriamente di questioni spiritiche sempre con la speranza di riuscire a mettersi in comunicazione con lo spirito dei suoi figli scomparsi. Egli scrisse anche affermare che una volta morto, per dimostrare a tutti la verità della sua convinzione, avrebbe dato segni palesi di interessamento alle cose di quaggiù. E' facile comprendere come per i suoi correligionari, le «Nuove Avventure di Sherlock Holmes» non avrebbero che un'opera postuma del defunto romanziere.

Comunque, è un affare

Questa ipotesi, per contro, fa sorridere tutti coloro che non credono nelle manifestazioni soprannaturali. Questi ultimi si accontentano di far osservare che Adriano Conan Doyle non lavora da solo ma che si è assicurato la collaborazione dello scrittore inglese Philip Mac Donald famoso romanziere poliziesco, stabilito da sei anni in America. Egli ha pubblicato sotto le specialissimo di Carter Dickson e John Dickson Carr innumerevoli romanzi d'avventure, nonchè una bellissima ed appassionatissima biografia di Sir Arthur Conan Doyle.

Tra le due ipotesi gli editori fanno sono americani si mantengono neutrali. A loro poco importa sapere se sia stato veramente lo spirito del defunto romanziere a guidare la mano del figlio, oppure la fantasia di Philip Mac Donald a creare le nuove avventure. Di una cosa sono certi: che l'affare è buono e grazie ad esso essi potranno guadagnare almeno mezzo milione di dollari.

Così tra non molto Sherlock Holmes ritornerà a vivere dopo ventidue anni di silenzio, e Sir Arthur Conan Doyle tornerà ad essere nuovamente prigioniero del suo famoso personaggio, dal suo orbe.

Diciamo questo perchè, cosa curiosa, Conan Doyle non amava il personaggio che gli aveva procurato fortuna e gloria.

La sua fantasia l'aveva immaginato, creato nel 1887. Doppiava già avevo imposto il nome di Sherryford Holmes. Il fiammatico detective non avrebbe dovuto vivere che la durata di un racconto. L'autore aveva fatto i conti senza il pubblico: l'enorme successo di «Uno studio in rosso» doveva decidere diversamente. Conan Doyle scrittore di «grandi» romanzi quali «Il mondo perduto» e «Micha Clarke», fu pregato dai maggiori editori del suo tempo di abbandonare il «genere serio» per dedicarsi unicamente ad avventure poliziesche. Per lo scrittore fu questa una grande pena. Ma non si decise per subito.

Per accaparrare gli editori e per essere definitivamente liberato da simili incresciosi Sherlock Conan Doyle alzò i prezzi, richiese somme enormi che gli vennero pertanto immediatamente accordate. Le ultime avventure di Sherlock Holmes gli vennero pagate sino a dieci scellini la parola. Finalmente nel 1901, stanco di scrivere con malgrado, Conan Doyle decise di far morire il suo eroe. Infatti, senza rimpianto alcuno lo fece precipitare in un torrente di montagna. Ma, chimè due anni più tardi, non resistendo alle pressioni che gli giungevano da ogni parte, lo richiamò alla vita.

Conan Doyle accettò la sua disfatta, diciamo così letteraria, ma rimpianse per tutta la vita di non esser stato capito: «Ho scritto il meglio di me stesso in opere serie, soleva egli dire, ma purtroppo per i miei posteri non sarò che l'autore di Sherlock Holmes».

c. l.

GUIDA DEI FILM

NON E' VERO... MA CI CREDO (Italiano). — Forse un poco pesante sul tema della superstizione, contrata sulla macchietta d'un ricco signore napoletano (l'amano Peppino De Filippo) che condiziona a una tutta la vita; assumendo e licenziando impiegati secondo gli pare che mettino bene o male. Trovato un gobbo, non lo lascia più sino alla comica catastrofe.

LA DIMORA NEL POZZO (americano). — Il tema dell'odio di razza ha ispirato questo forte, avvincente film che racconta come l'accidente toccato a una bambina negra sia l'esca d'un pauroso incendio, domato poi dalla bontà delle cose e da un concorde slancio di carità fraterna. Ottimi interpreti.

HA DA VENI'... DON CALOGERO (Italiano). — Interpretato dal noto caratterista americano Harry Bitzgerald e dalla piccola Una O'Connor (rispettivamente don Calogero e la sua Perpetua) è un garbato bozzetto paesano, narrato in sottordine, di scompiglio portato in un paese di Romagna da un biglietto di dollari, le illusioni che la fortuna toccata a uno fa nascere nel cuore di tutti.

UNA DONNA HA UCCISO (italiano). — Ricalcato sul noto caso «Cirillo», condotto con efficace sobrietà, è il romanzo d'un giovane donna che compromise l'amore con l'ambizione; la quale ha la disgrazia di amare un ufficiale che ha invece tutt'altre idee circa la autografia di quella parola. Di qui una tragedia. Bravi i protagonisti, F. Latimore e L. Carroll.

ESPIONAGE, AGENTE S. 23 (inglese). — Non il solito film di spionaggio rocambolesco e assurdo, ma un attendibile, serrato, drammatico racconto, desunto, con rigore documentario, da un autentico episodio dell'ultima guerra. Buona ricostruzione delle drammatiche vicende, nella Francia occupata dai nazisti, di Odette Sanson e dell'ufficiale Peter Churchill, entrambi dal servizio inglese di informazione; oggi marito e moglie.

Un tragico Dongiovanni
Incomincia il dramma

V. — Anansimo, contessa di Jeufosse, assume come istitutrice per la figlia diciassettenne Bianca, che con lei abita nell'avito castello a Gallios, una giovane veneziana bellissima, sfrontata e provocante, Laurence Thouzery. Un loro vicino di casa, Emile Guillot, un Dongiovanni che corre continuamente la cavallina, si mette a fare una corte serrata alla bella istitutrice, ma poi improvvisamente cambia bandiera e rivolge le sue attenzioni alla giovane Bianca, suntandosi così più amici di avere da lei molto di più che non dalla istitutrice.

Guillot non ha nessun ritegno a mettere i suoi amici e confidenti a parte dei suoi progressi con Bianca de Jeufosse; e ne parla al caffè al circolo di Gallios frequentato dalla migliore società del luogo. E un giorno, pubblicamente, egli si vanta di possedere delle lettere di questa "signorina". E qualche osservatore attento nota che in chiesa la signorina de Jeufosse non tiene più il contegno riservato che le era abituale. Ella ora guarda i giovani e quando, dietro di lei, Emile Guillot tossisce, alla sua volta verso di lui, dimenticando le sue preghiere. Un amico della famiglia de Jeufosse, il signor Huet, vecchio notaio di Gallios, essendo venuto a conoscenza di quanto Guillot propala sul conto di Bianca, ritiene suo dovere avvertirne la contessa. Già in precedenza avendo notato il comportamento di Guillot e di

Laurence Thouzery, nella cappella del castello, si era permessa di fare qualche osservazione in proposito allo stesso Guillot, il quale era scattato: «Mi fate solo ridere! Di che cosa vi scandalizzate, signor notaio?». Inoltre Emile Guillot si era anche beffato del notaio Huet, dichiarando ad amici comuni: «Buffone d'un notaio! Senza di lui io avrei avuto la bella Laurence». Il notaio Huet parlò informa Anansimo de Jeufosse delle discrie che corrono sul conto di Bianca e di Laurence. «Se è vero che Guillot possiede delle lettere delle due ragazze, esse, in mano dello spregiudicato Dongiovanni possono costituire un'arma terribile, tanto che può essere compromesso un eventuale matrimonio delle due giovani. Bisogna agire e subito». La signora de Jeufosse ascolta tranquillamente quanto le dice il vecchio notaio, ma non prende nessuna decisione. Altri amici di famiglia la consigliano di separarsi da Laurence, il cui comportamento è troppo libero e provocante per una istitutrice. Ma Anansimo si rifiuta, col pretesto che mandando via la ragazza subito scandalo pubblicamente di condotta poco seria. Ma più tardi le male lingue malauguratamente che la contessa nutre per la bella Laurence un attaccamento di natura non troppo edificante. Ad ogni modo, in seguito alle insistenze dei suoi familiari, la contessa acconsente a rompere le sue relazioni con i Guillot, ai quali, con brevi, sobrie e telegrafiche biglietti, rifiuta gli inviti. Inoltre alla sua ricevute più i suoi vicini. Molto emozionata, la buona signora Guillot, accompagnata dal marito, viene dalla contessa a chiedere spiegazioni di questo suo contegno; e la castellana de Jeufosse rimprovera a Guillot di aver fatto con gli amici commentanti indiscrezioni sul conto di Bianca e di Laurence. Guillot protesta vivacemente e poi scrive alla contessa una lettera, nella quale due tra l'altro: «Permettetemi un consiglio. Voi desiderate che per qualche tempo le nostre relazioni non siano più tanto assidue, sì dice, voi dite, di lasciar cadere le voci maligne che corrono sul nostro conto. Ma questo sistema,

secondo me, è il peggiore di tutti, perchè la gente dirà: "Hanno rotto i loro rapporti, quindi è vero ciò che si dice"». Qualche giorno dopo la signora Guillot invita la contessa a pranzo, ma la castellana de Jeufosse rifiuta. Il dramma incomincia. Emile Guillot, urlato da quel rifiuto, si rivolta declamante contro le donne del castello, scatenando contro di loro tutta una campagna di pettegolezzi, di schegni e insolenti maldicenze. Quando le vede passeggiare nel loro parco, egli si mette a suonare il corno da caccia; e se esse passeggiano nella loro vettura, egli, a cavallo, si diverte ad incrociare la carrozza più e più volte, salutandole sempre con ironica affettazione; la notte penetra nel parco del castello e si diverte a tamburellare di colpi le finestre con piccoli pezzi di legno.

Segue: *Un fantasma nella notte*

PUBBLICITA' ECONOMICA
(Via S. Teresa N. 7)

Minimo 10 parole - Tasse 7 % Di due giorni, della stessa grandezza non compariranno in un numero del lunedì, successivo.

1 ANNUNCI ECONOMICI L. 40 p.p.

CERCASI proiettore a rulli usato. Telefonare 233-845. 45078

ISOLATORI con gonne, perni, fino 25.000 Voll. Weidmann, costruttori [illegible] Lauri, vocabolo. Garosco. G. Cesare 116, Torino. 45656

LAVORATI cemento, tubi, pianelle, rimmi, chiusini, acquaio 124. Telefonare 260-272. 45227

RIUNIONI assume gestione specializzatissimi trasformatori a nafta vostri impianti con speciali ugelli Scalari. Monterecchio 30, Torino. Telefonare 45-525. 45239

TRATTORI 25 HP, 1957.000, motogru, pompe, rimorchi. Grandardi, Roma 22, Rivoli.

VENDESI motore elettrico tre cavalli, occasionissima, due biciclette. Telefonare 682-775. 46041

3 ACQUISTI, NOLEGGI, ecc. L. 40 p.p.

ABBIAMO bottiglierie, trattorie grandi locali, pergolati, cedesi 2.000.000; altre pubblicità, redditizissima, grande passaggio 1.400.000. «Ursus», Via Moncalvo 32.

ABBIAMO bravello fluorescente, mortelli, segnalibri pubblicitario, guida intelefono. Vedasi. Scrivere cassetta 6012, SPI. Torino.

ADRIANO lottizzazione commerciale, grande capacità, cedesi 2.000.000, bar, negozio lusso 4.000.000 altro negozio lusso 1.850.000 «Ursus», Via Moncalvo 32.

AFFITTO negozio [illegible] cedesi in blocco. Liquido merce posso variare, via Monterosso 4 D. 18545

BLOCCADI 800.000 sacconi nuovi, barriere Nizza, scaffali, retro abitabile. Telefonare 600-640.

CARCHETTO fattenate Rivoli, vendo casa 22 camere, affittata ristorante alberga, alto reddito, irrevocabile. Prezzo vera occasione. Numerosi. Ne tratterò io.

LATTERIE, salumerie, pasticceri cedesi, qualunque ubicazione facilitazioni. Cavaliere, Saluzzo 21. 4096

MERCERIE inverno prossimo, grande reparto abbigliamento, cedesi. Telef. 660-194.

PANETTERIA, alimentare Torino, posto in vero assistente, condizioni pagamento, cedesi Recchietti, Alfieri 20. 4227

PANETTERIE forni elettrici, offerte condizioni pagamento, forte lavoro, cedesi Recchietti, Alfieri 20. 4227

PANETTERIE Torino, graticoli, qualunque quantitativo, rendiamo [illegible] Cavalieri, Saluzzo 21. 4096

ABBIAMO alloggetti 1-2-3 camere servizi cedesi Crocetta, Frejus, 8, Rita. Telefonare gerau. Cantiere 553-307. 18458

ANCARENE Porta Susa vende apparecchi subirrigazione, libere abbonati, prezzo mite. Rimborsi, Via Umberto 6. 4246

ALLOGGETTI modernissimi, small impianti, cucina, mobili, occasione, vendiamo, posizioni centrali. Via Donaver 104.

ALLOGGI liberi abbiamo 3 camere cucina, riscaldamento. Vedasi. Telefonare 776-213. 19053

ALLOGGI tre camere, ultimi piani, mattonelle, accesso speciale cedesi in [illegible] Accademia Albertina 16. 4451

L.P.I.T. la più completa e razionale organizzazione immobiliare. San Quintino 4 bis. 4451

L.P.I.T. informa la spettabile clientela di avere trasferito gli uffici in via San Quintino 4 bis, sede propria. Tel. 53-000, int 249. 4451

IMPRESA vende eleganti alloggi 2-3 camere servizi. Consegna immediata. Via Cavorna 24, ang. corso Sebastopoli. Telefono 388-650. 20804

LINGOTTO, via Belmonte 7: alloggi liberi subito, 1-2 camere cucina riscaldati, piano terreno adatto negozi, magazzini, garage, sale divis bellissima esposizione, prezzi veramente eccezionali. Visite 17-19.

PALAZZO gran classe via Accademia Albertina presso via Po, vendonsi alloggi 3-6 camere e oltre più servizi unica occasione vendere. Rivolgersi odierne, via Accademia Albertina 3. 46508

PIAZZA Castello vendonsi convenienti alloggi liberi abbiamo: vicino Accademia Albertina 10 ore 18-19. 4181

RATTAZZI fino 24 mesi vostrano alloggi liberi abbiamo, piazza Carlina. Trolley «28», San Quintino 4 bis. 4491

SOFFITTA, bella cantina N. Agostino 1, occupabili vendesi. Telefono 12,30-13,30.

VENDONSI a alloggi 2 camere servizi completamente costruzione Corso Mortara ultimi, abbinabili subito. Telefonare 45-812.

VIA Valperga Caluso, alloggio III piano, 4 camere cucina, bagno abbiamo, vendo. Telefonare 83-603. 3690

50.000 mensili per 24 ore e quindici 500.000 acquisterebbe alloggio 4 camere centrali. Perfezionerebbe, libero subito.

Italia «Ita», Rai Quintino 1 bis. **300.000**, 500.000, 700.000, vendiamo subito sottito e mensile, disponibili subito e libera abbiamo. Accademia Albertina. 16. Visite 10-12. 4431

5 AFF. TRIB. e LOC. L. 40 p.p.

AFFITTASI locali, Porta Nuova, uso ufficio, deposito, piccola industria, mq. 50-60 in tutto. Cumbiaforte, via Saluzzo 19.

AFFITTASI laboratorio mq. 70 appena mq. 140 con due camere. Telef. 282-215.

AFFITTASI bella Porta Nuova, nuova costruzione, superficie netta, 2 garage, telefoni, uscita suo deposito ufficio. Telefonare 28-116. 46762

CENTRALISSIME 1-2 camere mobiliate con ufficio locanali. Telefonare 831-660.

CERCASI ufficio ristrutturato, 2-3 camere, servizi, preferibilmente ammobiliato. Scrivere cassetta 4271, SPI, Torino.

LOCALE industriale mq. 180-200 coperti per eventuale affitto. Preferibilmente zona N. Paolo. Scrivere cassetta 2300, SPI, Torino.

RECINTO indipendente coll ingresso carrabile libero subito cercasi per deposito autocarri. Cirrelli, Napoli 7, Milano.

6 AFF. APPARTAMENTI L. 40 p.p.

AFFITTASI, Borgo Vittoria, alloggi 2-3 camere, servizi, ingresso. Scrivere cassetta 4230, SPI, Torino.

AFFITTASI alloggetto camera cucina servizi terzo secondo ascensore garage. Telefono 124. 40140

AFFITTASI 3 stanze, cucina, bagno, corte. Telefonare S. Paolo. Telef. 261-472.

CERCASI 3 camere uso abitazione indipendente, Pellerin, Benincasa 40.

COPETE via Accademia Albertina alloggi Della Pugnai, via Villafranca 16. Telef. 281-542.

PROPRIETARIO affitta alloggio palazzo Chiusini, 3 camere, uso ufficio, 2 camere, cucina, bagno. Via 300 mensili. Mediterraneo 72. Telefono 284-840.

7 LOCALI p. VILLEGGI. L. 40 p.p.

CAMOGLI, alloggio libero 7 vani, 4 milioni. Lyoness, Garibaldi 3, Camogli.

ULZIO, villini estate cercasi subito possibilmente centrosa. Telef. 90-188, pomeriggio.

8 ALB. e STAZ. ULTM. L. 40 p.p.

ACQUI Bagni settembre 14.000, quindicina 24.000 pulitura compresa. «Dal» Telef. 323 175. 19157

CEREBOLE meraviglioso stazione. Pensione piccola alpina, prezzi modici. 6562

RIGGIONE hotel Vienna di Duering, prima cordina, sul mare, giardino, garage, tennis, spiaggia privata. Telefonare 6051. 6433

9 COLLEGHI IST. SOGGIOR. L. 40 p.p.

ALLA sfida a pelvis infiniti in qualunque momento dell'apprezzamento della pallegrafia, complementi, matematica, lingue, pratica commerciale, alcuni di ritorno; migliori risultati. Chiedete informazioni via Po 2. Telefono 47-878.

CORSI calibri, serie preparazione, prezzo lettori Marlioni, via 5. Francesco da Paola 2. Telef. 46-244, via della Rocca. 14. Telefonare 46-655. 45464

11 CAM. MOB. e PENS. L. 40 p.p.

A distanza bella ammobiliata, riservata, direzione pertinata, dista 17. 40243

APPITTASI centrosissima matrimoniale, palazzo, 2os, balcone. Corso Matteotti 11 Torino. 19037

APPITTO a distinti matrimoniale vuota ma indipendente, parcheggi signorili. Telefono 60-930. 20187

CENTRALISSIMA camerata quattordici belle matrimoniale o amici, altre persone sola, assoluta pensione, Piazza Milano 17.

OFFRO massima per indipendente piedi-terre, comoda. Scrivere cassetta 2153, SPI, Torino. 46502

12 OFF. IMPIEGO e LAV. L. 40 p.p.

AGGIUSTATORE attrezzista, serio, volenteroso cercasi, massima garanzia invero continuativi. Scrivere cassetta 2151, SPI, Torino, indicando età, pratt occupati.

ASSUMESI commesso preferibilmente esperto biciclette. Scrivere Madres, Regio Parco 149.

ASSUMIAMO operaio meccanico garanzia. Presentarsi via Susa 14, Torino. 18526

BANDINALIA cercasi libera subito minima salario. Telefonare 690 801. 45807

BAMBINAIA pratica cercasi, referenze, orario giornaliero. Telefonare 47-662.

BELLA fornaia signore signorine cerca anche ditta migliorabile buona propaganda. Alpinolo, Scrivere cassetta 2114, SPI, Torino.

CARROZZERIA cerca capo reparto falegname pregiato, lavoratori, verniciatori in stucco stagno, abbia calderai massima responsabilità. Telefonare 23-875. 20451

CERCASI premier capo maestro direzione lavorazione. Telefonare 555-702. 19681

15 DOMANDE IMPIEGO L. 40 p.p.

CONIUGI cercano portineria, donna tuttofare. Telefonare 16-306. 46644

IMPIEGATI commesso pasticciere, bar, commissionisti, rappresentanti. Telef. 111-836.

TRENTENNE tutto fare, offresi lavori ufficio, negozio. Telef. 772-918. 46619

(Continua a pag. 6)

Il Tour punta verso le Alpi, mentre si intensificano le gare motoristiche

Astrua pericolo N. 1 pei francesi

Il confronto tra Ellis e Consolini numero di centro
Atletica - spettacolo a Torino

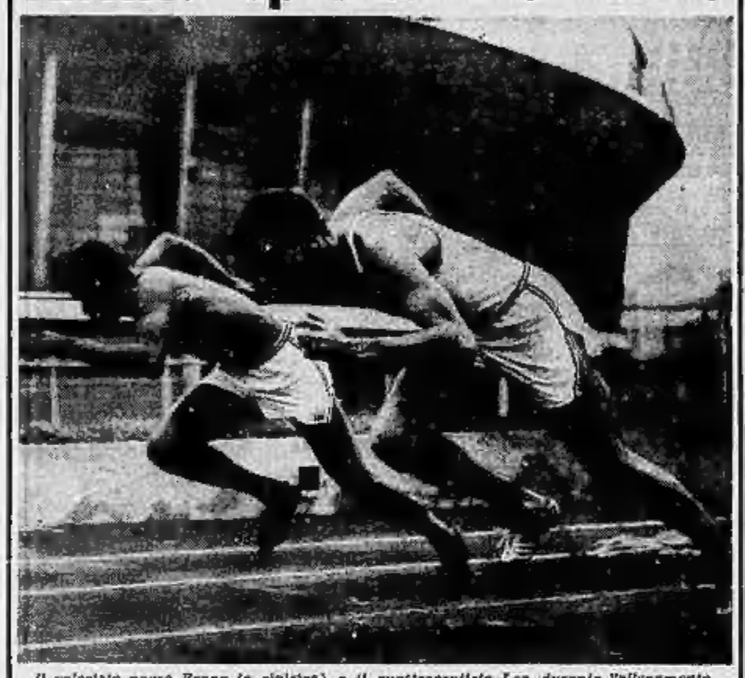

Il velocista negro Bragg (a sinistra) e il quattrocentista Lea, durante l'allenamento

Luigi Beccali sarà domani a Torino. L'olimpionico di Los Angeles, tuttora detentore del record italiano dei 1500 metri piani con il tempo di 3'43", ha accolto l'invito degli organizzatori ed assisterà, come capita d'uopo, alla manifestazione italo-americana di atletica.

Il confronto Italo-americano di domani sarà senz'altro un grande spettacolo, anche se i nostri atleti — il meglio dei ranghi azzurri — dovranno accontentarsi di un ruolo di spettatore, battuti in partenza come appaiono in quasi tutte le gare, dai fortissimi avversari di oltre Atlantico. Il compito dei nostri rappresentanti sarà, oltre che quello di impegnare a fondo gli americani per permettere loro di spingere tutte le loro qualità, anche di cercare il miglioramento dai limiti nazionali attuali. Non è probabile ma è possibile, che venga abbassato un record italiano, è senz'altro certo che i primati stagionali subiranno le serie.

Per chi vuole vedere ad ogni costo nell'incertezza di un qualche individuale Italo-americano il massimo motivo di interesse, lo scontro tra il discobolo statunitense Julio Ellis e i nostri Consolini e Tosi costituisce senz'altro il numero di centro del programma. Il lanciatore americano (come il confronto con gli azzurri ha saputo che Consolini ha realizzato domenica la terza misura mondiale dell'anno con m. 54,43 e ciò gli fa temere di essere domani l'unico americano battuto da un italiano. Ieri il gigantesco studente americano si è preparato con particolare accanimento, mettendo in mostra accanto ad una eccezionale potenza atletica, uno stile assai primitivo. Se Ellis avesse la perfezione di stile che era, ad esempio, patrimonio del nostro Dischengeer, certamente egli potrebbe avvicinarsi ai 60 metri. Egli però, con i suoi vent'anni, ha ancora tempo di imparare, e si impara qualche cosa anche incontrol battere da Consolini.

Nelle altre gare gli assi americani non temono confronti. Nei 200 piani i nostri Bongiovanni (primato stagionale 21"8) e Ghiselli (21"9) e gli altri otto italiani, tutti al disopra dei 22", poco possono fare contro Art Bragg che varrà in 21"2 e George Brown che ha un record personale di 21" netti. Nei 400 piani il nostro miglior rappresentante, Rocca, ha corso a Milano in Italia-Germania in 47"8, mentre l'americano Lea ha segnato ultimamente 46"9. Negli 800 contro l'americano Cryor che si batte sul limite degli 1'46" il nostro Fatelli potrebbe abbassare il primato stagionale attualmente in suo possesso con 1'54".

Eguale il discorso per i 1500 piani: il migliore italiano, Maggiorini, corre in 3'58", mentre Charlie Capozzoli che sarà in gara assieme a Dwyer e Druetzler entrambi migliori di lui, vegna attualmente 3'49". Nei 400 ad ostacoli il declino di Filiput può far pensare ad un successo del negro Culbreath che viene valutato sui 51"2. Nel salto in alto la classe di Wiesner, capace di un minimo di m. 1,85 (ma giunto, in pista coperta, a 2,10) si impone in partenza di fronte agli azzurri Marchisio e Sara, così come nel lungo, dove il migliore dei nostri Drovetto (7,32) non può che accontentarsi del posto d'onore dietro al negro Brown, detentore di un record personale di otto metri.

Il programma è completato dai pesi e dalla staffetta 4x100 e da alcune gare riservate ad atleti italiani.

Ecco il programma orario delle gare: ore 16: ritrovo Giurie e concorrenti; 16,30: salto in lungo; 16,45: lancio del disco; 18,45: 400 metri - ostacoli; 18,50: 200 metri - batterie; 17,3: 100 metri femminile - batterie; 17,10: salto in alto; 17,10: 1500 metri; 17,30: salto con l'asta; 17,35: 400 m. internazionale; 17,40: 100 metri nazionale; 17,45: getto del peso; 17,50: 200 metri - finale; 18,10: 800 metri; 18,20: 100 metri femminile - finale; 18,30: staffetta 4x100.

GIANNI PIONATA

Bartali ha festeggiato i 39 anni con una caduta

Oggi la Nimes-Marsiglia di 173 km. - Propositi di lotta serrata - Binda e la tattica difensiva

DAL NOSTRO INVIATO

Nimes, sabato sera.

Durante le operazioni di controllo prima della partenza, che viene data alle 11,45, si può rilevare attraverso i discorsi di quanti seguono il Tour un'opinione pressochè generale: quella di oggi potrebbe essere una giornata infuocata. La tappa, che è di soli 173 chilometri, per via di alcune piccole salite che vi sono nel finale — tra le quali il famoso Col de la Gineste — si presta a un'offensiva.

Sia da parte dei francesi, i quali vorrebbero quanto prima eliminare il «pericolo Astrua», sia da parte dei «routiers» belgi, olandesi, svizzeri, i quali, cercando ovunque se ne presenti l'occasione, una vittoria di tappa, hanno in partenza un lungo tratto pianeggiante che sembra fatto apposta per i loro gusti e le loro attitudini. Bobet e compagni, dopo l'offensiva sferrata nella Alpi-Marittime, si sono ieri riposati con una passeggiata turistica attraverso la Provenza.

E tanta calma, eccezionale per il Tour, va raffrontata con l'angoscioso silenzio che sui campi di battaglia precede certi assalti alla baionetta. I nazionali francesi, nonostante qualche scrollo, hanno proceduto sinora con metodo. Eliminato Koblet, eliminato Bauvin, eliminato Robic. Close è stato attardato. Dunque sulla strada che porta alla conquista della maglia gialla vi è rimasto soltanto un ostacolo: il nostro Astrua. Il ruolo di pericolo pubblico numero uno è forse troppo impegnativo per il valoroso biellese. Lo dicono attraverso i loro giornali, gli stessi francesi. Ma anche se sono propensi a ritenere che Astrua non sia in grado di contrastare seriamente un Bobet, tradiscono una certa preoccupazione.

Binda diceva ieri sera al traguardo di Nimes: «Bobet si è concesso una giornata di riposo per sferrare una botta decisiva. Tutto il gruppo guidato dai francesi procedeva svogliato con l'aiuto del vento che soffiava alle spalle». Naturalmente gli è stato domandato se egli non riteneva che gli italiani dovessero fare qualcosa per disturbare i piani francesi: «Sarebbe stata una battaglia persa e inutile — ha detto il commissario tecnico. — Non abbiamo uomini sufficienti per imporre una nostra tattica. Dobbiamo piuttosto cercare di approfittare delle circostanze favorevoli quando si presentano. Del resto sarebbe stato assurdo formare l'andatura mentre Bartali era sofferente per la brutta caduta che ha fatto ad una quarantina di chilometri dalla partenza».

Il vecchio Gino compirà oggi il suo 39° compleanno incerottato al viso e ad una gamba. Le contusioni sebbene non siano gravi gli danno certamente fastidio. «E' stato un incidente imprevedibile — ha raccontato Bartali. — All'improvviso cade un corridore. Barone ed io che eravamo dietro di lui non abbiamo fatto in tempo a scansarlo. La caduta mi ha fatto perdere circa un minuto perchè tra l'altro mi si è squarciato un tubolare. Fortunatamente con l'aiuto di Ilotti, Drei e Baroni sono riuscito a raggiungere il gruppo dopo tre chilometri di inseguimento».

Anche Astrua ha avuto ieri la partenza un poco incidentata. Una buccatura testa rimediata con l'intervento di Ilotti. E' stato un attimo del quale Bobet non ha pensato di approfittare. Il fatto del giorno resta il ritiro di Robic, il quale sabbene fosse praticamente eliminato dalla lotta per la vittoria finale, era ancora in possesso della preziosa maglia verde bottiglia per il gran premio del Cinquantenario. Il bretone nella paurosa caduta fatta lungo la discesa del Faurdon aveva riportato lesioni piuttosto preoccupanti. Al di sopra, comunque, di questo infortunio c'è nel ritiro di Robic, un motivo fondamentale: la sua completa «defaillance» nella prima tappa calda del Midi della Francia.

Il bretone è stato colpito dall'atteggiamento dei giornali e del pubblico francesi i quali manifestano ostilità e soddisfazione per il fatto che Bobet gli è succeduto nel ruolo di gran favorito. Vi è tuttavia chi fra tanto entusiasmo non si stanca di ripetere che il Giro di Francia è ancora molto lungo, che dopo Monaco dovranno essere affrontate le Alpi in una tappa di 281 chilometri e che nella Gap-Briançon vi saranno i verdetti del Col de Vars e dell'Izoard.

Remo Grigliè

Hugo Koblet (che nella foto si vede mentre viene medicato a Gauteret, subito dopo la caduta che lo ha costretto al ritiro dal Tour) ha subito ieri un'operazione a Zurigo. L'intervento è stato fatto al muscolo grande adduttore della coscia sinistra ed ha avuto ottimo esito. L'asso elvetico dovrà però rimanere a riposo per un periodo di due mesi e mezzo. Non potrà quindi correre il campionato mondiale

Quaranta milioni di premi
Tre cavalli italiani oggi in gara ad Ascot

ASCOT, sabato sera.

Tre pacha ora tre cavalli italiani scenderanno in pista ad Ascot in una delle più ricche ed importanti corse d'Europa. Il G. P. di Re Giorgio VI e della Regina Elisabetta, dotato di 23.175 sterline (46.500.000 di lire) si vincitore, sulla distanza di 2400 metri.

Si tratta di Alberigo (S. Parravani) e Telemaco (P. Capriati) della Razza del Soldo e di Nuccio (R. Poincelet), allevato in Italia, ma ora di proprietà dell'Aga Khan.

Daetwyler asso da battere nella Susa - Moncenisio

DAL NOSTRO INVIATO

Susa, sabato sera.

Gli specialisti della salita, dunque — pressochè tutti gli specialisti locali, parecchi di fama nazionale, alcuni di classe internazionale — si sfideranno domenica sulle rapide pittoresche salite della Susa-Moncenisio. Poichè — lo ripetiamo ai profani — con l'aggravarsi e l'acutizzarsi delle difficoltà in tutte le attività umane, ogni tipo di corsa si è formata i suoi specialisti. Tutto è specializzazione: l'asso pappagallesco di rivoluzione universale, conquistato sui circuiti vertiginosi alle altissime velocità assolute, non partecipa (se non, talvolta, a malincuore e per amor di firma) ad una «gran fondo» su strada, e inutile sarebbe pretendere parte ad una gara in salita, che pure alla più classica, antica e interessante d'Europa, come la Susa-Moncenisio. Altro tipo di sensibilità, di allenamento, di ritmo: il diretto avversario è invisibile, sostituito dal cronometro. Il perditempo della preparazione non è riparato dai pochi minuti di gara.

Di questa situazione han profittato quegli arditi e atletici del volante che, forse non mai bravi in linea assoluta, hanno subito e conservato il fascino della corsa in salita, che in sostanza è la forma fondamentale, storicamente, e la più logica e intuitiva per una gara di motori, destreggiandosi con intelligenza pazienza, con risultati progressivamente più brillanti. Molti di essi, magari, si son dati in seguito anche al circuito del gran premio o al gran fondo su strada: ciò non toglie che il fenomeno inverso sia molto più raro, e che la classe dei «salitisti» rimanga, come si è detto, essenzialmente specializzata.

Pochi di essi, domenica, si scriveranno di macchina della categoria corsa, la quale non implica affatto una graduatoria di eccellenza nelle caratteristiche prestazionistiche, ma semplicemente libertà da ogni ovvio regolamentare nei dati costitutivi e nella cilindrata, come la curiosa Alfa 4500 dello svizzero Daetwyler, il vincitore assoluto del 1951, che dopo la larga messe raccolta all'estero si ripresenta con l'aureola dell'imbattibile. Suoi diretti competitori in categoria corsa saranno soprattutto l'anziano asso austriaco Hans Stuck, sulla A.P.M. 2600, Marinoli sulla Ferrari 4500 e Stagnoli sulla Ferrari 5000.

Ma forse, più che dai competitori di categoria, l'asso selezionerà deve guardarsi dai molti combattivi avversari che arricchiscono la classe massima della categoria Sport. Basti citare tra questi il versatile pregiatore Giovanni Bracco, «recordman» della corsa del 1955, per non dire delle innumerevoli altre corse d'ogni genere vinte in questa dopoguerra. Tra gli altri probabili protagonisti della nutritissima classe 3000 e oltre della «Sport internazionale» ricordiamo nell'ordine: Bughetto Castellotti su Ferrari 3 litri, che si è messo particolarmente in luce nella corrente stagione; Fleury e Duroy, entrambi sulla famosa Jaguar 3400 ufficiosa e Le Mans; Scotti e Sterzi sulla Ferrari 12 cilindri; Gilesti sulla Maserati 4 litri, che nella ultima corsa è apparso singolarmente in forma; Bordoni sulla francese Gordini di 1958.

Sono nominati, con questi, tutti i «papabili» per la vittoria assoluta? Forse, ma non obbligatoriamente: infatti anche dalla classe massima della «Turisme Internationale» due sono allineati numerosi Austin A. 7. di 2400, può sempre balzar fuori, con l'aiuto di fattori casuali non impossibili, il vincitore della giornata: Christillin, Bono o Fiedi non ne sarebbero indegni.

Nelle altre classi minori, delle Sport e del Turismo, sicure le partenze del primato assoluto ma combattive nella graduatoria interna, ritroviamo altri nomi egregi che vanno segnalati: Puma, Domenis, Brandelli, Fiorio, Scala, Lanza in Categoria Sport; Emanuelli Nasi, Poda, Mariaglia, Manconia, Ros-Sebastiano nel Turismo.

Com'è noto, per la corsa la strada del Moncenisio sarà accessibile agli autoveicoli dagli spettatori, senza formalità di sorta, sino all'Ospizio.

s. t.

STAMANE A SILVERSTONE
Hawthorn per miracolo ha evitato una tragedia

SILVERSTONE: L'asso inglese del volante Stirling Moss ha vinto stamane la gara d'apertura del Gran Premio automobilistico di Silverstone, battendo con una Cooper nella categoria vetturette (500 cc.) Brandon e Lewis-Evans, rispettivamente seconda e terzo, pure su Cooper. Moss ha compiuto i 13 giri del percorso (44 miglia) alla media di 135 km. orari circa.

Nella prima batteria della seconda gara in programma — il Gran Premio di Gran Bretagna — l'asso inglese Mike Hawthorn è riuscito ad evitare un disastro che avrebbe risultati di proporzioni notevoli, se egli non avesse fatto ricorso a tutto il suo sangue freddo e alla sua eccezionale bravura. Quando la macchina di Hawthorn è entrata nella curva dinanzi alla tribuna a oltre 220 all'ora ha constatato a sbandare ed ha poi investito e frantumato una lunghra barriera all'altezza della tribuna principale. La vettura si è poi girata due o tre volte su se stessa sull'erba fra la pista e le tribune. Infine l'inglese riusciva a ripartire sulla pista e a riprendere la gara senza alcun evidente danno.

Dopo aver ricondotto la sua Ferrari in pista, Hawthorn ha compiuto un giro e si è poi fermato al «box» per un controllo alla vettura. Dopo una sosta di due minuti, ripartiva. Intanto, Alberto Ascari (Ferrari) aveva assunto il comando della gara che prevede 90 giri.

Dopo il quinto giro, Ascari era ancora in testa.

FRANCOFORTE: Tramontata la presenza della Gilera e della Norton al Gran Premio motociclistico di Germania che si correrà domani sul circuito di Schotten (km. 28.080), per forza di cose l'interesse è concentrato sulla prova riservata alla categoria fino a 250 cc., dove si profila un acceso duello fra il tedesco Hinz della N.S.U. da una parte e i «azzurri» Lorenzetti e Anderson dall'altra. Come si sa, Hans e Anderson sono attualmente al comando, ciascuno con 14 punti, nella classifica del campionato.

Nelle corse non valevoli per il campionato mondiale Carlo Bandirola pilotarà nella categoria fino a 100 cc. la nuova M. V. 4 cilindri e correrà pure nella categoria 500.

Per il titolo mondiale si correrà solo nella categoria 125 e 250.

Altri sport in breve

BRUXELLES: La squadra belga degli azzurri nei campionati mondiali, nel torneo di Roretto a squadre da predotto molta amarezza fra gli italiani i quali hanno subito ancora una volta la beffa di perdere il massimo titolo ad opera dei francesi dopo aver dominato nelle principali gare della stagione schermistica.

Gli assi delle bocce in gara a Domodossola

I bocciatori della sezione regolamento internazionale saranno impegnati domani nella disputa per la Coppa «Città di Domodossola». La gara con formazione a quartetto è la più importante manifestazione di luglio e i giocatori della Liguria e del Piemonte, che nel mese mai direttamente si scontrano centrali, si sono dati appuntamento a Domodossola per provare ancora una volta quale delle due scuole sia la migliore. Dal gonfanon Ferro, Rasero, Gaggero, Merello e Rivara, ai principi Quirico, Bustelnia e Gamini, dai savonesi Garino «Duce agli alessandrini Barberis, Mazzanno e Maroli, ai astigiani Rocca e Zeppa, tutti sono iscritti alla manifestazione, che com'è primi cannettatore, è dotata di premi, in medaglie d'oro e trofei, ingentissimi.

Mentre gli assi giocheranno a Domodossola, gli atleti della Propaganda e della «B», in gara promiscua, saranno a Vinovo impegnati nel Trofeo «Pierino Daria». Le competizione si preannuncia molto importante e per il numero di partecipanti e per il valore dei giocatori che vi parteciperanno. Favorite le società cittadine sulle «provinciali» ma in maggiore tecnica, dello torinesi sarà certo annullata dalla maggior foga dei giocatori della provincia.

* Una Lora di nuoto per giovani d'ambo i sessi ha luogo domattina alle 9,30 nella piscina dello Stadio civico, organizzata dal C.R.P. della F.I.N.

Oggi prove ufficiali

Numero di corsa dei corridori - Norme per il pubblico

Le prove ufficiali per la XVIII Susa - Moncenisio hanno inizio alle 11 di oggi. Il percorso viene chiuso al traffico a partire da mezzogiorno.

Per la gara di domani, è consentito l'accesso al Moncenisio con autoveicoli e motoveicoli muniti di un contrassegno che viene distribuito oggi dall'A. C. Torino e domani a Susa all'inizio della strada per il Moncenisio. Tali contrassegni (le cui tariffe sono di L. 1000 per i soci dell'A. C. Torino; 1500 automobili dei non soci; 500 per i motocicli; 5000 autopullmans) costituiscono l'unico documento riconosciuto dalla Autorità doganali italiana e francesi per il libero transito, mentre dalla Polizia di Frontiera verrà rilasciato — senza speciali formalità — un apposito lasciapassare ad ogni spettatore che varcherà la linea di confine. Tale lasciapassare è valido per il percorso fino all'Ospizio od agli Alberghi.

Dalle ore 12 alle ore 18 di domani, nessun veicolo potrà inalzarsi su detta rotabile oltre Susa.

L'afflusso dei pedoni da Susa per la strada verso il Moncenisio, verrà interdetto alle ore 18,30.

* *

Categoria Gran Turismo Internazionale: 1 Bagnone (Fiat 1100 N.); 2 Tonelli Mino (Fiat 1100 N.); 10 Ros Sebastiano (Cisitalia); 12 Furer (Fiat Zagato); 14 Borghesi (Fiat 1100 S.); 8 X (Scuderia S. Ambrosus)

Classe fino a 3000 c.c.: 22 Bottanelli (Lancia Aurelia B. 20); 24 Nasi Emanuele (Fiat 8 V.); 26 Duberti (Lancia Aurelia B 21); 28 Bertola (Alfa Romeo 1900 TI); 30 Cods (Lancia A. B. 20); 32 Marmella (M.).

Classe oltre 3000 c.c.: 34 Della Chiesa Paola (Lancia Aurelia B 20 3000); 40 Conrini (id.); 42 Fiedi (Lancia Aurelia G. T. 3300); 44 Christillin (id.); 46 Bona (id.); 48 X (id.).

Categoria Sport Internazionale: classe fino a 750: 56 Taccognis (N. D.); 58 Caffaro (Fiat Patriarca); 58 Garibaldi (Bruno Spyder); 60 Braga (Asma Speciale); 62 Lanza Dioscoride (Moretti); 64 Gallo (N. D.); 66 Fiorio (Lancia); 68 Scala (Hiats); 70 Tinasso (Fiat Giannini).

Classe da 751 a 1100 c.c.: 72 Manelli (Fiat); 74 Devani (Fiat Biangrellini); 76 Fiat (J. A. F.); 80 Brandoli (Fiat Marino); 82 Jeani Robert (Fiat); 84 Corinaso (Osca); 86 Puma (Fiat Kimini); 88 Domenis (Osca).

Classe oltre 1100 c.c.: 90 X (Ferrari 3500, scuderia Italo-Franco); 92 Bertolino (Ferrari 3715); 94 Fleury (Jaguar 3500); 96 Duroy (id.); 98 Petrini Ford 4500); 100 Cordero (O.D.-M.P.); 102 Simon Yvonne (Ferrari 3000); 104 Farraud (id.); 106 Cortal (Ferrari 3715); 108 Luzzi (Ferrari 3000); 110 Cacciara (id.); 112 Pagliarini (Maserati 3500); 114 Bonomi (Ferrari 3000); 116 Gilotti (Maserati 3000); 120 Bordoni (Gordini 3500); 122 Castellotti (Ferrari 3000); 124 Sicoli (Ferrari 3000); 126 Scotti (Ferrari 3000); 128 Bronca (Ferrari 3000).

Categoria corse senza limite di cilindrata: 134 signora Simon (Ferrari 3000); 136 Munaron (M. D. 750); 138 Macchiavello (Maserati 1500 P. I.); 140 Stagnoli (Ferrari 5000); 142 Stuck (A. F. M. 2000); 144 Daetwyler (Alfa Romeo 4400); 150 Maglioli (Ferrari 3450).

TORNEO NOTTURNO del BAR TORINESI

Campo CENISIA (Bocciodromo) - *Via Frejus, 36*

CARPANO
IL VERMOUTH DAL 1786

RISULTATI E FORMAZIONI DI IERI SERA

Lanzo 6 - Saladino 1

Lanzo: Gori, Viberti, Milone, Lorusso, Tedeschi, Lauro. Saladino: Magnetti, Geminaro, Franceschi, Bonato, Rusiani, Caretto.

Scotti 1 - Vanchiglia 0

Scotti: Birmingoni, Cauda, Boscia, Panero, Operio, Bianchi. Vanchiglia: Prosecci, Francese; Graziano; Della Riva; Grimaldo; Capolsitti.

Rossini 6 - River Toro 0

Rossini: Camoglio, Mari, Torchio, Berruto, Ascheri, Orio. River Toro: Giarda, Beghieri, Vaira, Amatisa, Gualdo, Francone.

Tonelli 8 - Piemonte 5

Tonelli: Esposito, Caravelli, Dedonatis, Rissone, Maruzzi, Dardanelli.
Piemonte: Serrafero, Marchiò, Conti, Cagnasso, Grosso, Rabino.

CLASSIFICA FINALE

River Toro	punti 20
Scotti	17
Vanchiglia	15
Rossini	14
Piemonte	13
Lanzo	12
Saladino	11
Tonelli	10

La premiazione delle squadre finaliste avrà luogo martedì 21 corr. all'Edan Danze in piazza Statuto.

PUNT.MES
SPECIALITÀ ESCLUSIVA CINZANO

PUBBLICITA' ECONOMICA
(Via S. Teresa N. 7)

15 PIAZZISTI, SAPPIA, L. 40 p.p.

(Continua da pag. 4)

CERCASI persona provvista mezzo stampi, stampaggio minuterie, piccola officina, buona percentuale, via P. Giuria 33 A. IMPORTANTISSIMA casa tessile per 637-lezie, cerca agenti collocatori campionari per Piemonte. Scrivere con referenze cassetta 3011, SPI, Torino. 32932

18 IGIENE e TERAPIA L. 40 p.p.

BALBUZIE, disturbi nervosi, guarigione rapida, definitiva. Scrivere casella 2141, SPI, Torino. 85744

19 ANNUNZI VARI L. 40 p.p.

ARRIGONIANGOVI accertamenti, informazioni prematrimoniali, private, commerciali Cittadini dell'Ordine, via Cavour 19 ang. Carlo Alberto. Telef. 41-170, 323-640.
ACQUISTA biancheria domigliano, ferri, salotto, oggetti usati, Mari. Telefonare 220-520. 1604
ARREDAMENTI Casa del Mobile, Regina marg. Ballista camere massicce 75.000, tinelli 27.000, grandi armadi 95.000. Facilitazioni. 6742
ASSORTIMENTO poltroncine, sottobicchieri, mobilitalia, pelliccie pelle, ombrelli. Rarità, stilite 20. Telefonare 83-858. 13801
BAGNI semidiaggi, personali, installazioni idrauliche. Politico 5. Telef. 65-588.
FRIGORIFERI lavabiancheria, elettrodomestici, qualsiasi marca, concessionario Bosch, Kelvinator, Sibir, Gaggenau, ghiacciaie, cucine gas, smaltatura autolacca, cromatura immediata, cambi, acquistando particolarmente contanti corso Vittorio 58, cortile. 6680
CORONE bellissime originali, camiciotte, ningfelle, vestaglie, biancheria donna, seta e raglan. Grande assortimento. Prezzi bassi. Bianciardi, Cavour 20.
MOBILI Trivero, unico assortimento lusso, rococò, impero, moderno e rustico. Via Bogino 23. 6766
MOBILIFICIO Pozzo, via Dina 2, Lanzo (to), mobili comuni e lusso. Facilitazioni pagamento. Consegna gratuita provincia.
OCCASIONE vendo scaffali nuovi, uso negozio, magazzino, bilancia, bancale, piccolo mulino macinazione. Tel. 836-866.
POLTRONCINE, seggiole, tavolini per esercizi, prova consegna. «Arte», Collegno 3. Telefonare 21-830. 13933
VENDESI sala pranzo antiquata. Telefonare 81-366 19072
VENDO nuova camera pranzo Rinascimento; occasione altre mobilie. Telefono 698-772. 20030

20 AUTOMOBILI L. 40 p.p.

ABBIAMO autovetture qualsiasi tipo nuove, acquisti, furgoni, camioncini, giardiniere. Autosgarella, Bodoni 7; permute, rateazioni 12 mesi. Telefonare 48-578.
ALL'AUTOSALONE Fabrigiana Aceto mura, Aurelia B 51, 1400 decapot, 1100 S lungo, 1100 milleMiglia, 500 C monovolume, cambi, rateazioni. Via Roma 232, Telefono 42-525. 5840
A nostra vantaggiose condizioni finanziamenti su autovetture, autocarri, Giannelli, L. Massimo 47. Telefono 56-164.
AUREA 1952 chilometri 14.000 vendo privato. Telefonare 263-632. 20001
AURELIA gran lusso come nuova vendesi, cambiasi. Lombardi, M. Vittoria 43.
AUTOMOBILISTI acquistate ricambi d'occasione per i vostri autoveicoli risparmierete discretissimi Molino, Raffaello 28. Telefono 65-658. 2872
AUTOMOBILISTI Centinaia vetture nuove e permute con qualsiasi altra usata. Listino tariffe. Ilario S. Bardesa, Madonna degli 32. Telefonare 61-777. 1829
AUTONOLEGGI modernissimi con lunga guida. Giulio Cesare 41. Telefono 23-750.
AUTONOLEGGIO d'Agostia. Telef. 30-640, 808-995: 1400, 1100, 500, pezzi ricambi.
AUTONOLEGGIO San Massimo, noleggio autovetture, giardinetta modernissime. Bianchi modellatori, San Massimo 47. Telefoni 66-191, 30-228. 20040
AUTONOLEGGIO senza conducente, macchine moderne. Via Brandizzo 60. Telef. 23-989.
AUTONOLEGGIO 1400, 1100, 500, pezzi ricambi. Zaccarelli 35. Telefono 73-310.
CERCHIO cilindrico 500 rettificato nello ultimo stato. Bianchi, v. Montevecchio 16.
VESPA. Acquisterete all'Agenzia Elli, via Fabro 16 angolo via Berzia 38. Vendita anche rateale. 9109
VESPE2TAVEL stazione servizio Total, corso San Maurizio 31. Vespe, Ape, carrelli, rateali. Rimessaggi, verniciature.

21 CICLI MOTO SPORT L. 40 p.p.

ACQUISTO cerchioni Lambretta usato. Consegna immediata nuovi modelli. Rateazioni 24 mesi. Riparazioni. Agenzia Cicolo, corso San Maurizio 20. Telefonare 54-068.
BIANCHI Aquilotti, motoleggere, biciclette. Rateazioni, riparazioni. Concessionario direttori Bosco, Della Rocca 19.
CUAZZONI motoleggere, motoriparazioni 150-175. Concessionario Cavalieri, corso Brescia 18. Consensi autorizzati provinciale.
ISO-BRUNETTI, Lambretta 47, Chiesa S. Michele, vendo Quirl [illegible] ultimo motore nuovo 150.000. SBATE
MOSQUITO BE B = 40 cc., il nuovo motorino, prodotto dalla Meccanica Gamba, tratto dall'esperienza del 650.000 in circolazione, è in distribuzione presso: Agenzia Generale Italica, corso Brescia 44. Telefono 23-510. 8885
MOTOGARRO Gilera 148 cc. quattro tempi, quattro marce, il più economico, il più silenzioso, il più sicuro. Concessionario Rialer, corso Brescia 44. Telef. 23-510.
VENCO motociclette 500 motleggiata tutta in ottimo stato. Bianchi, v. Montevecchio 16.
VESPA. Acquisterete all'Agenzia Elli, via Fabro 16 angolo via Berzia 38. Vendita anche rateale. 9109
VESPIEZAVEN stazione servizio Total, corso San Maurizio 31. Vespe, Ape, carrelli, rateali. Rimessaggi, verniciature.

GIULIO DE BENEDETTI
DIRETTORE RESPONSABILE

un pensiero di meno

il vostro abbonamento semestrale alle radioaudizioni è scaduto

rinnovatelo subito sarà un pensiero di meno ed eviterete di incorrere nella sopratassa erariale prevista a carico dei ritardatari

RAI
radio italiana

NUOVA

STAMPA SERA

TORINO - A. VII - N. 170
Via Roma - Gall. de *La Stampa*
Telefoni: dal 40-943 al 40-949

SABATO - DOMENICA
18-19 Luglio 1953
L. 25 (sped. in abb. postale)

Bianca Cappello

Collera a Venezia

V. — Venezia 1563. Un giovane impiegato della banca Salviati, il fiorentino Pietro Bonaventuri, è riuscito a diventare l'amante di una giovane di famiglia patrizia, Bianca Cappello, 16 anni. Consigliato e aiutato dal suo vecchio zio Gianbattista, Pietro, passibile della pena di morte per avere sedotto una ragazza nobile, fugge da Venezia, nella notte dal 28 al 29 novembre, con Bianca, che da poco si è accorta di essere incinta. Raggiunta l'isola di Chioggia in gondola, i fuggiaschi salgono su una barca di mare che naviga nell'Adriatico verso il Ducato di Ferrara.

Fortunatamente nessun naviglio della Serenissima Repubblica ferma la barca dei fuggiaschi. Il vento è stato propizio e il mare calmo. Messo il piede a Volano, su suolo ferrarese, gli innamorati tirano un sospiro di sollievo. La polizia e la giustizia veneziane non hanno più il diritto di raggiungerli direttamente. Ma il Consiglio dei Dieci è abile e potente. Esso può, con mezzi indiretti, tentare ancora di impadronirsi dei fuggitivi. Perciò, fin quando si troveranno in Toscana, occorrerà essere molto prudenti. Dopo essersi ristorati in un albergo, gli-

innamorati si procurano due cavalcature e al piccolo trotto si dirigono a Ferrara. Intanto la fuga degli innamorati era stata scoperta a Venezia verso le 10 del mattino. Sorpresa di non veder apparire Bianca, la matrigna Lucrezia era salita nella camera della giovane, l'aveva aperta e l'aveva trovata vuota. Alle sue grida di indignazione, erano accorsi Bartolomeo Cappello e tutti i servitori. Il palazzo era stato frugato invano. Era

evidente: la bella Bianca era stata rapita. L'onore della famiglia intaccato reclamava vendetta! Giovanna, Maria e Marietta, interrogate, finiscono per rilevare il nome del rapitore. Lucrezia e Bartolomeo avvertono la polizia che procede all'arresto di Bartolomeo Bonaventuri, il quale si rifiuta di rispondere alle domande che gli vengono rivolte. Egli viene gettato in una oscura segreta sotterranea. La vecchia Giovanna, suo marito Donat Longhi,

sua figlia Maria e la servetta Marietta vengono arrestate e incarcerate. Soltanto il gondoliere Geronimo è irreperibile. Tutta Venezia conosce ora lo scandalo. Cappello depone davanti al Consiglio dei Dieci contro i rapitori di sua figlia, e cioè contro gli «scelleratissimi Pietro Bonaventuri, Gianbattista Bonaventuri, suo zio, e altri complici». Nugoli di sbirri vengono lanciati in tutte le direzioni all'inseguimento dei fuggitivi.

Segue: *Fuga a Firenze*

L'OBIETTIVO HA VISTO PER VOI

Giunte da tutte le parti del mondo per il titolo di Miss Universo

Dopo selezioni attente che hanno fatto palpitare il cuore di migliaia di belle ragazze sono giunte in posa a Long Beach per l'elezione di Miss Universo. La vincitrice è la 5ª da sinistra.

La battaglia delle ciliegie si è iniziata a Berlino

I rifornimenti, messi a disposizione dall'America per la popolazione nella zona occupata dai russi in Germania, sono stati messi in vendita. «Battaglia delle ciliege» è stata definita questa generosa offerta, perchè il primo genere venduto sono state appunto le ciliege.

Un'ora di serenità nei giardini di un ospedale

A Portsmouth, un circo inglese ha allestito uno spettacolo nei giardini di un ospedale per allietare i ricoverati. Particolarmente ammirate le esibizioni degli elefanti che hanno compiuto con pachidermica grazia difficili esercizi di equilibrio. (Publifoto)

La vincitrice

Christiane Martel, la rappresentante francese, ha vinto il titolo di «Miss Universo». Ha 18 anni e un grande desiderio: diventare attrice del cinema.